盛京時報

The Shengching Shihpao

（大正十年十一月八日）

休刊…中大祭日禮拜日

陰曆…十月九日

發行人 宮川貫作
編輯人 菊池貞二
印刷人 石原庄太郎
發行所 盛京時報社

論說

政治革命難

新舊思想之衝突。本如冰炭之不相容。水火之不同處。自太平軍起義。以迄今茲。中間經過種種政變。然欲達到眞正政治革命之地步。極爲不易。曾胡左李之中興。所興者何事。與一殺戮同胞之血染頂耳。袁世凱之雄武。所雄者何事。雄其一生奴才總統皇帝之三不像耳。傷哉。歐美人謂我國人祗知有個人。而不知有國家。不誠洞見癥結。切中病根之談乎。民國成立。革命計歷三次。政治之改造。又胡爲而未竟其全功乎。毋亦曰個人主義之富貴利達。實階之厲也。雖三度革命之首義諸君。誠不少敝屣富貴之高節。粃糠利達之宏識者。一以急流勇退。保全已成之功名。又一以冷眼旁觀。常存最後之監視。奈熱心宦僚中人。依然以富貴利達爲目的。忘卻旁觀者淸當局者迷之金言。肆無忌憚。借題發揮。不惜以假面具。與天下人相見。語曰賦不改性。豈今之南北當局。果眞不改性耶。何以識者不寒而慄。而南征北伐之聲浪。猶是愈唱愈高。一若太平洋會議之成敗利鈍。無與已事。於此而欲改革內政。一致對外。吾恐開乎其埃。際此太平洋會在即。外人管理中國之說。喧傳遠近。國事前途。已及印度之現象。國內依舊混亂。把持政柄者流。亦將同歸於盡矣。夫自古出任國政之人。難進易退者。君子也。易進難退者。小人也。吾人生今之世。何忍過嚴君子小人之辨。惹起黨錮淸流諸禍。然國體共和。決無再起歷史上之恐慌。又以歷史之詔告吾人。實爲人事改造之公例。吾人良心所指使。又烏能不一辨君子小人之空。而致其謹小愼微之防耶。今之號召南征北伐者。表面雖云統一國家。刷新政治。其實亦如明末洪承疇挾兵自重。以自非冠亂則我之總兵督師。亦將不保。偽遠降淸而甘貳臣之侮。不知人間所謂羞恥事矣。吾國自袁世凱盛唱

無恥與無制裁（傲）

王占元治鄂十年。遂不爲鄂人所容。被其驅逐者也。且其劣迹昭昭。在人耳目矣。如王者。倘在立憲國。則不徒其政治的生命。早已斷絕。此種敗類。在社會上。亦當爲人唾棄耳。

可異者。獨在中國。此種人物在社會上。仍係儼然一富家翁。在政治上亦綽有活動餘地也。乃王意欲在原籍山東。設法驅逐田督。取而代之者。愚弄民意。絕無廉恥。何至此極耶。

夫省人治省主義云者。本欲舉闔省輿望所聚之人物。託以省治也。固不可以僅爲省人之故。託盜賊以省民貴寶之生命財產。蓋魯人中有如王者。旣爲魯省之奇恥大辱。若不此之思。萬一戴此項政界之敗科者以爲督軍。則魯人面目。果何在耶。

然而如此之無恥行爲。不限於王某一人。其餘若張勳。及前醉餘孽洪憲餘。安福殘黨。滔滔皆是。軍閥政客輩之腐敗無恥。固當鳴鼓責之。而人民方面之無自覺。亦無氣力。豈亦謂無咎哉。

「原敬之墓」可也（傲）

政治家之立於廟堂。舒其抱負。行其所信。何遑媚民阿俗哉。固毅然決然。死亦在所不畏也。

已故日首相原氏。所行政治之是非。姑且勿論。至其政治上之自信。及政治的氣魄。則眞有令人不禁佩服者矣。可以推爲一代之大政治家也。

原氏死後。有遺書發表。本年二月。親筆所書。詎非早知有今日。心中已有所決耶。其慨然以身許國之狀。詎謂能具古宰相之風格矣。彼生前當事。執意不回。斷斷乎行其所信。不恤衆謗。豈偶然哉。

遺書內容。精詳異常。用意周到。不但足以悉名相之平生。亦可覘其志之所在而已。據云。吾死後。設令朝廷有贈賜爵位之事。必當辭退。墓標須僅書『原敬之墓』數字乃可也。萬不可書官職勳位焉。葬儀須在鄉里舉行。治喪程度。不許超先妣及長兄之例。吾死後。家中諸事。須以質素爲旨云云。直是欲以一平民與世終始者。而孝順謙抑之情。亦形於言外。彼以人爵虛榮。驕人驁俗。以爲得計者。可以鑒矣。

昔日美國前總統威爾遜氏之因病逝也。遺言曰。治葬尤須從簡。乃在家舉親戚間。質素舉行。時人皆欽其高風。然美國本爲民主主義之國。故有此事。固不足怪。惟在亞東政治家中。罕有持平民主義。自由主義。抵死不渝如原氏者矣。亦可以風而已。

德國發明之最新飛行機

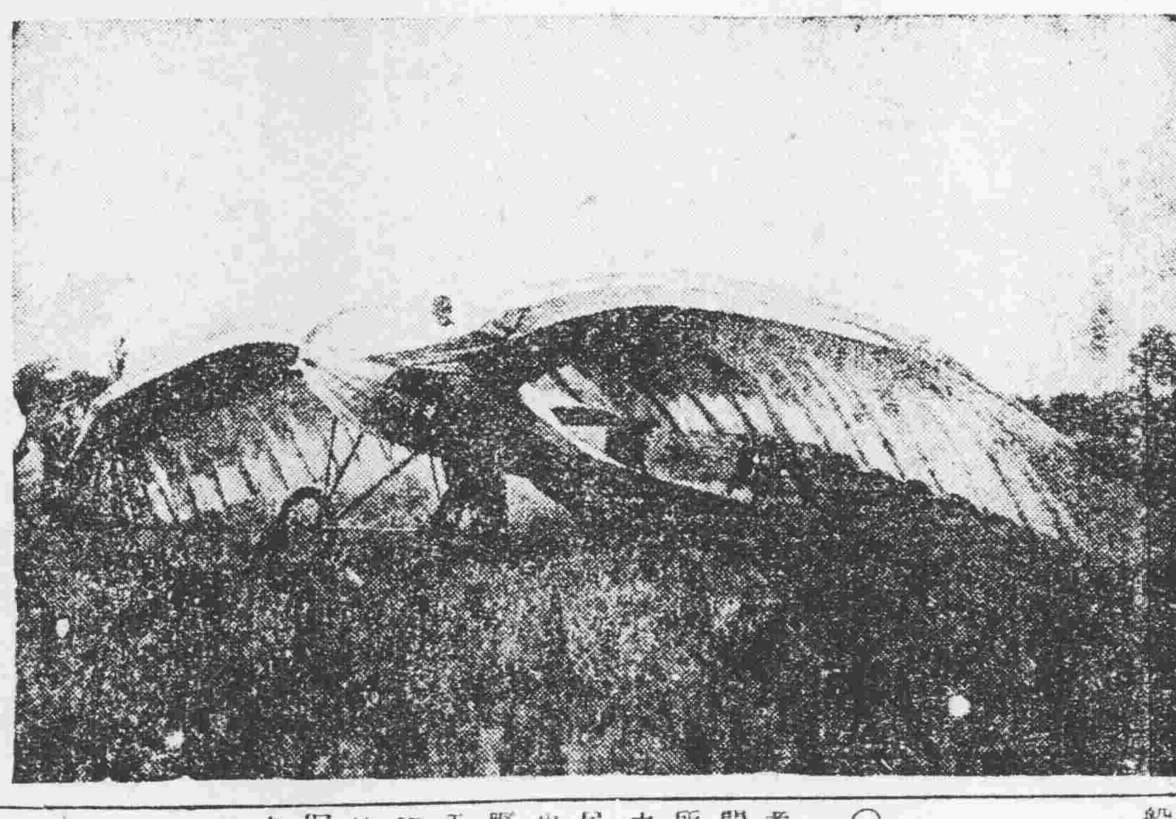

論歐洲時局

（譯意大利前外相之文）

▲戰時所揭櫫之高尚理想全未實現▲戰勝各國之暴烈精神較德奧更高▲國際聯盟乃一可笑之事▲全歐去破產不遠

世界大戰終止以來。近三年矣。凡爾塞和約簽字以後。算至今年六月念八日。亦已恰滿兩年矣。在此三年之中。歐洲大局。乃愈趨愈惡。和平政策。而日全非。已一變而爲接續不斷之戰爭運動。民生日困。財政日窘。暴亂之精神。分崩之徵狀。偏于全歐。到處可見。

大戰之中。人視協約國如神聖。會爲民治自由之擁護者。萬口同聲。爭傳一種快心滿意之論調。其言云。

（一）此次大戰爲世界最後之大戰。

（二）國際聯盟已立人類永久和平及友睦之基。

（三）秘密外交與秘密條約將從此廢止。

（四）國際間商業上之一切障礙將從此移去。

（五）軍備費及軍隊必立即減少。

此外許多公文之中皆表示高尚之理想。如威爾遜總統之十四信條。尤爲膾炙人口。認爲人類幸福之根據。曾幾何時此等理想。全成夢幻。悉被獰惡之眞事實所掩。和約之締結。壇坫之周旋。全出以暴烈猜忌之精神。以致不但所希望之進步不可得。且益煽此怨恨猜疑之念。使之發揚。紛爭因而日多。惡感因而滋長。

種種和約者非他。乃繼續戰爭之別一方法而已。全歐因而騷然。陷入可怖衝突之中。民族間軋轢日甚。親善之意。消鑠無餘。條約中公然表示暴力主義。正義人道。又誰能信之。夫戰時人所津津樂道之種種。既一端未曾實現。又安能謂世界之最後大戰已過去耶。

即目前觀之。希臘與土耳其。方日在血戰中。波蘭爲狂熱所捲。爲危險之勸告所誘。正在預備新戰爭。匈牙利與保加利亞。以不公道之和約之結果。各從事于厲兵秣馬。爲爭自由之惟一方法。德國怨毒已甚。精神上去戰爭之境亦不遠。

國際聯盟。雖具有威氏極口贊揚。實則爲一可笑之事。美國拒絕加入尤佳。阿根廷入而復出。則尤佳。國際聯盟除分配許多肥潤之薪金與許多尸位素餐之徒外。吾人殊不能明了其用處。彼之精神上威望。已喪失無餘。戰敗之人民。旣全不許加入。直成爲一戰勝者之神聖同盟而已。然目下各戰勝者之間。復互相軋轢。則此聖神同盟。亦無意味。

秘密外交。不但未曾消滅。且較前更爲活動。秘密條約。殆已有新製出者。波蘭之對外軍事行動。今以何案約支配之。乃一疑問。凡由大戰而新造之各小邦。莫不日在陰謀結合之中。以漸達彼等之新希望。

至于移除國際間商業上之阻礙一層。則事實所在。尤堪歎惋。各國皆將國內之原料囤積。囤積不已。又行保護政策。直欲宰制世界之商務。使其敵國無競爭之餘地。商業競爭已變成有組織的侵畧他人之利益。求其主因。皆在各種和約。而亦一般民衆之心理有以造成之。（未完）

美人之太平洋會議之觀察

（譯美國政治著作家蒲德氏）

（一）主要權利之自衛

世之人必竭力自衛其所視爲最貴者。此種個人之根性。於國際間係間亦復有之。外交家對于其國家之所視爲實貴者。歸之爲性命所關之主要權利。此種國家之主要權利。國民必力圖自衛。雖出于死戰。亦無恤也。文明人之欲自保其所有。正與野蠻人同其誠懇。其所以不即訴之于武力者。因欲謀所以安全之道耳。國也亦然。彼等能籌維一種允洽之法。以保互權利。較之作戰爲有把握。而代價亦較廉。即如比和時之力衛其疆土不受蹂躪。無論何國皆爲此態度。蓋疆土者。亦各國切要權利之一也。試觀世界各地。砲台林立。中國之長城。築于古代。和愛巨之附郭。起于近時。是何莫者。日爲自衛計耳。苟自衛而得允洽之法。而互相信任。則戰禍自可不作。否則亦必悉索敝賦。以干戈相見矣。今太平洋會議中諸代表所待解決之問題。即在擴大允洽之範圍。而消滅不信任之程度。並使各國遠野蠻而入于文明之境。勿動輒以武力相搏也。彼一般人先是以爲巴黎之外交家必能立一萬全之約。于大戰之後造成一和平旺盛之新時代。今日華盛頓之太平洋會議而仍致望于條約。則在勢或將仍歸失望。良以各方面而不懷誠意。則雖有條約。亦無所用。即如縮減軍備一端。雖紛紛然立約蓋印。終無若何價值。要仍以各方面眞相信託爲歸。而滿其意。如使大會之結果。仍使有一二國痛心疾首。失去其法律上應得之權利。則誦讀形式上之條約。亦徒耗時而已。苟縮減軍備而不以信任心與善意爲根據。則無論何種計畫。皆將失墜。對于每一國。僅須示以如何用文明之允洽。而自保其。權利。不復如前此用野蠻。性質之軍備。特欲將五六國各種之利益支配得當。其事甚難耳。雖日甚難。顧亦非絕對不可能之事。吾人對于前途之成功。誠亦大有希望。且除美洲方面而外。固已有舍軍備而用訂約允洽之趨勢矣。觀英國之于彼國海軍上之態度。實足爲前途希望之徵。當數十年前。英國專恃各艦隊。以保其海上主要之權利。所造海軍。爲他國所不及。後即變此政策。而與日本結爲同盟。由是太平洋上英國之權利。因兩國間之協定而得一保障。英國可撤退其海軍太平洋會議中于縮減海軍備一項。（未完）

短篇 殲諜奇聞（四）

噫。此賊乃乘人之危。恣其輕薄。讀之令人髮指。然夫人因救夫情切。不得已。忍辱而與客接吻。客乃大樂曰。電早發矣。保汝無虞。第語門外人曰不知。而擲還此書可矣。夫人無奈。持書出。果擲還軍士曰。我不知。我不知也。遂闔扉而入。兩軍士無端受此侮辱。悻悻而去。

夫人既入。羞忿不欲生。旣思此賊已允不殺吾夫矣。何不乘其在此。急作書報告大營。發兵來捕之。乃入己室作書畢。將覓人爲投送。而客已立庭側。攜裝欲行。瞥睹夫人手中書。遽同前奪而碎之。跟蹌欲遁。而某軍官忽歸。入門識客敵。即舉手槍擊之。不中。敵乃返奔。時軍官女聞槍聲出視。敵急就而抱之。呼曰。欲擊者。請擊君之愛女。某軍官之手槍何來。吾前不云已爲敵搜去耶。蓋彼自旅館出。曾別藏一新式勃朗林于裏腿內。其長不盈尺故未被搜得也。此日見其作事尙精細。然僅得一擊。即被狡賊以女作盾。不敢再擊。竟任賊挾女出門。登已乘歸之漢車而逃。且反扃其扉。先是某軍官在囚。料敵必于此時至彼家。適守者不在則力扳脫鐵闌之柱。逃出。至後門外見有空漢車在。急自駕而歸。不圖果與敵相遇也。然此時賊逸而女與俱失。欲出門。又不得闢。方頓足痛恨間。聞門外人聲如潮湧。蓋先來之兩軍士。歸報營長。謂某軍官匿家中。故派他軍官領兵來圍捕之也。

是時衆忿。已不可遏。叩門。門又不啟。遂相率踰垣而入室內。見某軍官果在家。他軍官即詰以何故違令深藏。某軍官方自陳被囚。今始脫歸。語未竟。而軍士已于園中查出發無線電之杆。與其書室案頭一書。他軍官驗書。則爲德諜致彼者畧云。承君高誼。屢輸軍情于我。我甚感激。然每次俱有相當之金錢報酬。某次若干馬克。某次若干馬克。君均笑納矣。茲又奉上若干馬克。所託某事。望速進行。他軍官閱竟。謂某軍官曰。此非通敵確據乎。且汝家居。儲無線電奚爲。是又一證也。毋庸嘵嘵。速隨我而營長可也。遂命軍士以銀鐺繫其頸。毀扉而出。擁之登車去。很哉奸人。旣囚其身。又辱其妻。擄其女。且留僞證。以陷人于罪。不遭慘戮。寧有天道耶（未完）

廣告

滿鐵定期船 大連出帆廣告

青島上海行

榊丸 十一月十二日正午開航上海行

▲本船均設有船內無線電信局

滿鐵埠頭事務所 海運課

客荷取扱 大連際部通二丁目 丸二商會（電話二一六四〇、一八五）

訃計不週

先繼祖妣誥封夫人晉封一品太夫人朱太夫人痛于中華民國十年九月二十六日丑時即辛酉年八月二十五日時在籍壽終內寢享壽七十五歲茲擇舊曆十月初九日安葬於未週知登報布聞如蒙賜唁請逕送奉天交涉署第三科轉收

承重孫 陶尙銘 泣稽顙

先嚴潤身府君痛于民國十年九月一日丑時壽終不孝珍視殮成服擇于本年夏曆十月十一日領帖十一日發引惟苦塊昏迷訃報恐有未週衷乞伏乞矜恤備豪賜信寄交鐵嶺縣西門裡地方儲蓄會

棘人于珍 泣血稽顙

喪居鐵嶺城西羅家房身本宅

濱江商號聯名啓事

逕啓者茲查奉天商業銀行自分哈以來營業上未見如何發展竊於今春由奉派來馬君星五其人對於公務非常勤勞不辭風雨弗避聯絡各商事必親往既無半官性質又不自高聲價存放款項利率和平門外手續一大公無我眼光高遠圖謀鴻猷觀其志趣大有左右世界無融之概任事今僅數月營業非常發達此等品高望重人之殊不可得不意日茲忽調馬君回奉能否區哈尙未得知惟我大小商號素蒙其維持依若屏藩咸恐馬君不區挽留無術特藉報紙以鳴禱悃

濱江衆商號聯名啓事

聞

不孝鵬第等罪孽深重不自殞滅禍延顯妣陳太夫人痛於中華民國十年九月十九日即夏歷辛酉年八月十八日酉時壽終內寢距生于淸咸豐丙辰年九月十三日享壽六旬有六不孝駿隨侍在側不孝鵬第在吉林差次不孝頓第在雙陽差次均聞病星夜歸省視含殮遵禮成服擇日扶櫬安葬叨在

鄉世年寅戚誼 訃計不週哀此報

謹擇於陰陽歷

十月初四日 十一月三號 成主
十月初五日 十一月四號 開吊
十月初六日 十一月五號 修經 開吊 辰時 發引

孤哀子趙鵬駿頓第 泣血稽顙

大順永贈彩廣告

本號開設奉天大西門裡路南已歷多年遵手商業之道德維持永遠之信用自經營以來頗蒙各界歡迎諸君光顧無不贊賞因之日有應接不暇之勢敝號有見於此特又竭力擴充重新修理洋式門面七間自置錦州猞紫羔灘皮寒羊狐貉貂獺細毛各種皮料以及又在蘇杭湖廣各樣綾羅綢緞洋貨布疋絨呢紗絹一概俱全專門定做時衣約期不悞擇于夏歷九月初十日開幕贈彩特備彩券萬張以酬惠顧之雅意謹例頭彩兩張各得猞猁皮襖一件價値一百八十餘元二彩四張各得灘皮襖一件價値五十餘元四彩二十張（各得二毛羔皮襖一件價値二十餘元由五彩至八彩得物甚繁不能細載）則請駕光臨莫悞是幸

本號謹啓

長春紅十字會緊要廣告

敬啓者敝會幹事李紹緯理事孫廣華科員鄒孟先等吞款色娼行兇傷人以及詐騙勒索種種之罪惡不堪枚舉業經電明總會革職並蒙總會函請吉長鎭道兩署就近查明究辦在案仰本會外城各醫院及在外募捐各員一體知照如與該員等有經手未了事項或被勒詐情形火速函告本會以資查辦是爲要

奉天 同義合綢緞莊舉行一週紀念 大減價一個月 大贈彩

陰歷八月廿日起至九月廿日止

本號開幕、歷經十稔、自從改組、又屆一週、年來、倫受寵榮、不勝寸進、自知黽勉、極意經營、現値紀念之期、思爲涓滴之報、爰於八月廿日起、至九月廿日止、舉行一週紀念、歡迎各界光臨、値此秋風淡蕩、天氣漸涼之際、各界日用所需、定必因時而異、本號願應社會潮流、置備應時貨品、今經運到、新奇綢緞、大批呢絨、歐美洋貨、各種布疋、以暨狐貉貂裘、貴重皮貨、西口特產、灘羊皮襖、有良必備、無美不錢、並專做、男女時衣、喜壽彩幛、軍衣禮服、萬名衣傘、樣式新巧、裝璜精致、五都之市、如萬寶之相輝、一人之需、得百工之爲備、搜羅宏富、有物惟以利人、陳設玲瓏、問價盡知克已、本號尤恐不週、更求酬報、特備彩票兩萬張、彩品七千元、凡購貨以拾元爲起碼、每拾元贈送彩票壹張、如未滿拾元在五元以上者、亦格外優待、贈送壹張、聊酬高誼、藉表微忱、一時之機會難逢、兩得之利權勿失、各界光顧、幸曲鑒焉

中國電話（批發部四九九 綢緞部五〇〇號）

本號謹啓

廣告

本公司經營旣成刻已開辦製粉機器本極精良故所出粉色潔白滋比味氣醇正分爲四等頭號麪袋刷綠印二號紅印三號刷藍印概用雙獅球（▽三省地圖）商標麪袋特用打連布製造兼用贈品每袋內貯紗巾一條以答顧主雅意四號麪袋以蔴袋貯售各麪均屬貨美價廉今當發售之初登報聲明望各界諸君注意倘蒙光顧不勝歡迎之至

長春亞洲興業製粉有限公司謹啓

營業課目

一種賣藥

一醫療器械

一繃帶材料

中華民國奉天府小西關大街路南 廣濟堂藥房

電話 日本二一二三番 中華分局一〇八一番

振替 東京四九九五番 大連一六八四番

支店 分設

支店 遼源縣鄭家屯

支店 興京府新賓堡

支店 通化縣紫草路

蒙古白音太來

恭頌綏海鎭守使兼剿匪總司令石公玉泉陸軍二十九師五十八旅旅長李冠英團長陳佐廷馬秀芳彭麗生暨各營長連排長之德政

海邑地近山林胡匪匿跡時出掠擄爲患甚鉅胡匪千百成群大小十餘股較前尤斥四出搶刦蹂躪鄉鎭黎庶所受之蹂困實令人目擊心傷詎匪勢猖獗竟敢逼臨城之附近各屯肆行勒綁並揚言佔城破邑商民等聞此驚耗惶恐萬分正在倒懸難解涸轍呼援之際恰値石司令統率得勝之軍由南凱臨本境巡街未幾即調各團營帶兵分途勦擊務期掃蕩群醜以安地方致出發各隊所經市鎭紳耆仁道對商對民秋毫無犯惟遇匪徒則勇直往前奮力追擊是以出動數次莫不奏捷軍威于是大震匪衆聞風喪膽石司令恨匪之爲患猶已之心疾乃不避艱險弗辭勞瘁竟躬行實踐率隊擊匪于陰曆八月初旬遇匪於老道店日接兩仗擊斃胡匪六十餘名石公勝還復於月之中旬派李旅長率同各團營全軍分途出勦游擊于東北山林及通北餘慶綏稜等縣剿得各處捷報胡匪殄滅殆盡地方賴獲安寧目今李旅長陳馬彭諸團長仍率所部軍隊進山搜擊俾絕根株而杜後患石司令仍以匪首閻王寬城海龍等尙未就獲恐匿山內依圖不軌特爲本邑及隣縣久遠安寧計復遣騎兵徒步進山焚毀匪穴以淸盜源自是本邑內外晏然異常安謐轉危爲安去禍獲福者皆石司令之恤兵愛民佈置有方李旅長暨各級軍官認眞擊匪身先士卒所致也我海邑閤境公商等深被恩澤愧乏以報謹佈私衷登諸報端藉表微忱

海倫縣商務會 海北鎭商務會 海興鎭商務會 盛京時報分館經理高紹齡 公頌

恭頌衛隊旅第一團三營營長王公盛椿之德政

邇年以來胡匪擾亂殺害最鉅者惟吾同賓縣城東中震一帶緊靠山林胡匪盤踞于此號招醜類以致遠方無賴本地土棍皆爲匪類數月以來惟在屯中掠燒蹂躪鄉民逃匿十室九空禾稼雖巳成熟棄之于地無人收割幸賴奉天衛隊旅一團三營長率隊到者宵小遠遁所帶軍隊秋毫無犯公買公賣雞犬不驚誠仁義之師民等于黑暗之中又見天日曷勝銘感倘軍一旦調動恐胡匪捲土重來更難望生活你願久住勦絕賴以安堵受恩無報登報以鳴德政

同賓縣中和鎭衆民等公頓

繼任首揆其惟西公

（六日發 東京專電）

首相殞命後之政局將如何收拾殊爲目前重要問題試就各方面情形觀之外而華府會議內而豫算編成加以第四十五次議會爲期在邇尤諱政局動搖西園寺公於六日午前十時往訪松方侯於私邸協議繼任閣揆問題直晤談至正午按元老諸公中山縣公意見最足見重而稽諸前此關係必當傾向西園寺公出山惟薩派方面不無擬向松方侯運動以推舉牧野子山本伯諸人者如果如斯則必致政府益形混亂所以松方侯擬贊成山縣公之意見政友會方面亦當一致請求西園寺公出山加以該公曾任政友會總裁則其繼原氏後總理現內閣固爲自然之勢政界各方面亦當無何等反對要之大命殆將懸于西園寺公惟西公果否允組內閣乃爲問題緣其身老不願自行組織內閣假願將現閣員中之適任人自爲後見者令其總理內閣且將不見好于官僚及上院方面致有兩三大臣之更迭亦仍主張組織政友會獨力之內閣外此清浦後藤田等官僚系有力者頗不乏人惟因當此內外多事之時不宜徒事政爭則一般輿論均云須在下院佔有多數地位之政友會爲基礎組織內閣以不變方針臨于華府會議而對將開之議會是乃收拾時局之妥當的辦法由此觀之元老閣員以及政友會方面必當一致懇請西公出馬庶幾收此難局 本日時事新報朝日新聞及其他各報均以爲西公當可出馬

又電云西園寺公自原首相斃於兇刃後深抱隱憂政友會某要人于今早往訪西公請其出山繼任閣揆以資收拾時局當經西公表示畧謂公望劍齊奉任巴黎媾和會全權代表竊以之爲今生最後之奉公等語然其態度比較前此巴黎會議時更形緊張則其出廬組閣似未必無希望加以政友會方面全體人員一致希望西公組織內閣山縣松方兩元老亦均屬意西公是則將來內閣殆將由西園寺公組織

華報評論原氏遭難

（六日發 北京專電）

第一北京導報　導報係統屬美乎素喧傳極端的排日言論者也該報六日社論對於原氏之死亦謂爲世界損失其言曰原氏者爲一步一步衝破日本軍閥之堅壘而努力擴張其自由的政策之一人也際此國際的重要時機而遽喪非人誠各國所同爲痛惜也該氏被刺之原因雖莫能詳審然氏以軍國主義反對者之地位而由所謂愛國的動機之下致被刺殺不難想像之對於軍閥一般之非難在所不免當此軍閥傾倒自由主義臨達之時則將來日本歷史之足資記憶者惟一千八百六十八年之明治維新與今日原氏之死耳云云

第二上海各報　六日滬上中國各報紙對于原氏之遭難全揭社論以表哀悼之意無論何報均稱原氏爲日本最初平民首相之有力人物一旦喪失誠堪痛惜當此東洋及世界多事之秋有此兇變實爲遺憾至于暗殺之動機則多推測出于新舊思想之任何一方面否則引用安田氏之被殺而慮爲危險思想之所爲一般咸稱此等悲慘之事件不獨爲日本人民之不幸實東洋之不幸也更對于日本之對內對外政策多憂慮其或將有所變動云云

第三天津各報　就原首相之被殺當地新聞均紛紛揭載電報及其閱歷而華北明星報則謂原氏個人之素無仇敵盡人皆知此次奪遭暗殺必含有政治的意味無疑其他二三漢文報亦有謂原氏因受軍閥之意而遂行帝國主義所致者中國一般有識之士以原氏人格高尚主義穩健莫不痛惜其死云

政務仍照方針進行

（五日發 東京專電）

內田臨時首相于五日午前十時參內捧呈全體閣員解職書當經聖上示旨政務暫行照舊繼續進行以待確定繼任內閣結果決定閣議仍然開議自七日起之豫算閣議亦不變更豫定

又電云內田臨時首相于五日正午接見新聞記者團悲形于色而言曰昨日閣議予等與首相面議種種問題首相照例裁決如流今遽爾遭此兇變當此國事多難之秋失彼英材深堪痛惜惟帝國對外政策以及其他各項方針均有已定計劃不可以動亦不復受何種影響仍然進行已定之方針耳云云

首相兇耗傳至美京

（五日發 東京專電）

據華盛頓四日華電云四日午後一時許美日大使正在幣原德川兩全權談話之際突由美國務省發到原首相訃報是時加藤全權乃在旅館接訊立即乘瀛車赴使館全體人員痛形于色

張吳間之明爭暗鬥

（六日發 北京專電）

東三省巡閱使張作霖四日電致政府內稱關于今次孫文之北伐計劃曹巡閱使會來電協議對付策劃而吳佩孚並無電訊據聞吳佩孚不待奉軍之加入將南伐軍編制完竣爾後作霖關于一切南伐事宜不再聞問乞即轉電曹巡閱使云云中央爲緩和張作霖吳佩孚之反目已致電曹使令與吳佩孚協商關于南征事宜仍希與張作霖協議

原首相遺言狀發表

（五日發 東京專電）

原首相之遺言狀已于五日午前發表大致畧云請高橋是清氏（內閣書記長）爲葬儀委員長凡辱位階勳章等事固非予之素志至于授爵則尤非所慕總則擇于盛岡先塋之側其形式務須質素石面僅刻原敬兩字即足勿誌位階勳等正式動禮須在盛岡舉行最後錄有訃報廣告案

唐氏追述首相談話

（六日發 東京專電）

▲在遭難前之三小時　▲覺悟中日當新提携　▲並追悼其不幸身死

米拉斯列威哥報駐北京專員唐盧恒（譯音）記者　參與布哇新聞記者大會于四日午後往訪原首相與首相斃于兇刃前之三小時是乃最後之政治的會見該專員于五日在伊集院大使之午餐會陳述畧云予與首相之會見大約一小時之久其對于予質問之說明略云日本對華政策稽諸歷史固無何等領土的野心由被一般華人之誤解局堪遺憾現內閣自成立後極力掃除此種誤解以資中日恢復親善云云予（唐氏自稱）前在布哇與日新聞記者共起臥共談話其結果予前此對日惡感漸將動搖已而讀中國赴美代表在該地發表之極端的陳述書竟爾覺悟中日須捨前此感情從新提携及至昨日又領首相高教殊深感動詎意翌早竟接訃報易勝痛恨之至云云

各方面對內閣談話

（五日發 東京專電）

此間自首相斃于兇刃後要人名士來往如織政界頓形緊張各報館亦均臨時召集全體社員頗呈活潑狀態本日各報竟全頁滿載兇變記事其論評均痛惜首相而憤慨卑劣手段或者登載將來政局之豫想或者發表首相之閱歷政友會幹部云全體閣員當此之時提出辭表是乃立憲上之大義所當然者惟內閣倘或遽爾更迭深恐其與思想界及其他之影響頗惡宜言須暫由現閣員中任命繼人首相以應機宜國勢院小川總裁則日吾人暫且繼承原氏遺志徹底維持現在內閣則政友會態度亦當即時確定憲政會若槻總務日政友曾固不無人當由現閣員中任定繼任人物兇變之與政局且將來則暫不具論惟目前不患極大變化外務省某要人則日赴華盛頓會議全權委員諸君所受精神的影響如何可想而知惟政府對于該會之方針業已詳細訓令則其行動決不至于動搖外交調查會某委員則曰現在閣員中無一人備有信望權威如原氏者則內閣當可總辭職然而目前最重要者固爲外交問題則繼任人物須持有與原氏同樣之對外方針是即以外交調查會爲中心之鞏固的一致內閣頗適機宜日本銀行井上總裁日原首相原以財政政策任諸高橋藏相則除內閣更迭之場合外不患財界變動藤山雷太氏曰非快政局安定後財界難免極大憂慮諸斯克利布聯則僅曰深堪悲痛所未會豫料

滬上之首相被刺觀

（六日發 上海專電）

日本原首相死非于命之訊傳至此間頗爲一般人士所吃驚就中中國側有識者以其死爲重大均云日本及世界之局面必受重要影響甚至以暗殺原因爲或含有政治的關係本日各報除載暗刺消息並載吊辭與其履歷表示感想而又言及時代思潮普通選舉對外影響及內閣更迭問題

各地專電

財次相繼決定

（北京六日專電）昨五日決定允潘復辭職以汪士元繼任已以明令發表並經閣議決定允鈕傳善辭職以羅洪年承之

將開外交大會

（上海六日專電）全國國民外交聯合大會電致現在廣東開會中之全國教育會聯合會謂定于十一日開成立大會務請預先回滬屆期參會

英公司在美宣傳我國破產積極運動對輪共同管理鐵道

劉湘治川軍令（漢口六日專電）劉湘業已宣佈治川命令亦未發生何等效力

設立兩司令部（北京六日專電）據消息云北伐軍已在衡州設立總司令部在韶州設立後援司令部

黔盧調兵赴湘（漢口六日專電）據確着消息云黔盧業已調兵開赴湘南

美國對華輿論

（北京六日專電）駐美施使四日電致中央謂我國迄今遵照芝加哥銀行借款規約頗爲美國輿論所攻擊加以中

歐美來電

愛蘭和議現勢

（倫敦三日來電）烏爾斯特國務總理格禮氏定於本星期抄親蒞倫敦此行即可表示爾蘭和講會已達有解決之點及烏爾特製是否允將更改前所具之強硬態度刻下應行決定

籌備禁錮喀爾

（芳札爾三日來電）關于囚禁奧前皇喀爾與皇后齊遂于瑪德里亞島之事業已籌備一切

威代表出發期（海參崴四日來電）海參崴政府派赴華府會議之代表料于本月十四日即可起程

美設銀行目的（巴黎三日來電）英斯科電云哈爾濱新設之美國銀行資本二千萬元現擬在赤塔海蘭泡及哈巴羅斯克開設支行該行之設立係爲協助美國商人在勞農西伯利亞之營業且美國資本家現在該處已得租借權以開墾阿穆爾區內各金鑛

抗議約軍事進（倫敦三日來電）英下議院質問之時韓斯威氏聲稱阿邦安尼亞之約谷斯拉夫軍兵已拔隊向烏拉方面前進又云似正無做與兵攻擊實屬不合各國大使會議已向約谷斯拉夫政府提出嚴厲抗議

日本電報

山公進京從緩

（東京六日專電）現在小田原之山縣公因疲勞發熱正在靜養中晉京之期須在兩三日後

定期舉行葬儀

（東京六日專電）原首相之葬儀定于十一日在盛岡舉行微聞日皇當派敕使以示痛惜之意

西公哀悼原相

（東京五日專電）西園寺公于五日午後七時二十分抵京即赴原邸慰問未亡人已而親謁亡人撫躬感歎潸然淚下令見者亦不禁爲之嗚咽

警視總監辭職

（東京五日專電）警視廳岡總監以下各幹部以原氏被刺爲自己責任均有引咎辭職之說就中岡總監業已呈辭以表示與內閣共進退之意

實勳總裁請辭（東京六日專電）賞勳局兒玉總裁突于五日呈請辭職

日檢舉不良少年（東京五日專電）警視廳自今早起積極檢舉不良少年

政友會告別式（東京五日專電）政友會定于七日午後一時至四時間舉行原總裁之告別式葬儀委員長則爲高橋是清氏

兇犯押入監獄（東京五日專電）兇犯是岡艮吉于今早食湯牛乳湯麵等物中午則食因人食物鼓腹上自動車押送東京監獄

橫田中途折回（東京五日專電）據華盛頓五日電云赴華盛頓會議主席隨員橫田千之助氏自接原首相凶訊後決定於十三日搭乘鹿島丸由沙杜爾放洋回國

行刺犯之主義（東京五日專電）刺斃首相人犯是岡吉據其友人云乃爲狹的國家主義者

命令專電

▲大總統令

（十一月四日）

▲大島太郎給予二等嘉禾章此令

（十一月五日）

▲財政次長兼鹽務署署長稽核總所總辦潘復呈請辭職潘復准免本兼各職此令▲任命汪士元以財政次長兼鹽務署署長核總所總辦此令▲吳源胡宏恩現在請假著派左德敏充司法官甄錄試及初試襄校委員劉瑞琛充司法官甄錄試及初試監試委員此令▲任命葆廉爲察哈爾財政廳廳長此令▲任命易恩侯爲黑龍江高等檢察廳檢察長此令▲內務總長齊耀珊呈甘肅甘涼道道尹許承堯呈請辭職許承堯准免本職此令▲任命葉爾衡爲甘肅甘涼道道尹此令▲任命王世相爲甘肅安肅道道尹此令▲任命洪維國爲察哈爾都統署審判處處長此令▲農商總長王迺斌呈請任命郭可詵爲僉事應照准此令▲海軍總長李鼎新呈請將楚觀軍艦艦長沈鴻芳免去本職應照准此令▲祝大椿晉給二等大綬嘉禾章郭秉彝項世澄均給予四等嘉禾章此令▲杜張振坤熊項福德均給予五等寶光慈惠章此令

異哉長江又有緩衝地帶組織說

南北戰事愈張愈緊。長江腹地尤關重要。孫文苟償會師武漢之志。則長江流域固不免捲入漩渦。即此箭拔弩張。亦難保無奸人思逞。據秘中所得外來消息。該地帶中某督鑑于地盤鞏固。與治安。須保護起見。擬聯合某某數督。組織長江緩衝地帶。既不屬南。又不屬北。專以自固吾圉。保護地方治安爲職志。簡言之無異向南北宣布中立是也。特以現時機尚未到達。未便有所明張耳。姑誌之。以觀後驗。

太會各國代表對華之態度

邇者少游日本現寓帝國旅館中之某美人。關于華盛頓會議對華之態度。發表其意見畧云。中國全權委員。以華盛頓會議之機會。暗中飛躍。盛試不利于日本之宣傳。已無疑義。然參會之各國全權委員。今則爲之不輕傾耳矣。向當帝政時代。當時中國人民均謂。四百餘州不發達之原因。實帝政爲之障。乃專心熱望共和之成立。以是民主思想發達之外國人士。均表同情而援助之。既至建設共和國。試由歐美各國之共和制較之。不啻有雲泥之別。故迄今漸知帝政之碍于中國發達者係誤矣。今中國人民變詞更言。我國共和爲日本軍閥之所妨碍。因是素性率眞之美國人。對日憎惡漸次增大。往日巴黎會議時。遂致美國對于日本現出不和之言動。然自昨年以來。歐美各國人之前往視察東洋者。行抵日本精查國情之結果。始知日本國民毫無排日宣傳者所謂之陰謀野心等。此事又漸明瞭。故此次將山東問題雖提出於華盛頓會議。恐難收效也。中日兩國之視山東問題。固屬至重。然以美人之大部分。則殆不以爲問題。並明悉青島所在地者亦極鮮。中國人若行宣傳排日思想于美國人。則日本亦須先携中國地圖。而即赴美。指示赤色染出之極小青島。加以說明。美人相當有教育者。必當一驚其極小。而竟至無復信中國人之排日宣傳者矣。美人排日之運動推其原因。多與中國人之宣傳運動大有因果關係云。

北京提議增稅之外論

▲政府諸公公作何感想

字林報社論云。本報得悉。北京政府會商請外交團。准收海關附稅百分之二十。此稅如果實行。則賑捐附稅。自然取消。但賑捐附稅。祇有百分之十。今則加至百分之二十。是外國商務之額外負担將增一倍矣。北京加稅之理由。係西日下稅率未全修改。中國對于入口貨。未能實收值百抽五之稅。故應增收以足之。按北京曾于去夏要求修稅率。列強未允。答稱時機尚未成熟。故北京今又出此新策。蓋彼今方需款以供華盛頓會議之用。羅掘其艱。彼亦並不掩飾。關稅增抽百分之二十。一年約可得一千四百萬元。倘列強允許之。則北京即將以此新稅爲保品。而發行債券無疑也。聞外交團已以此議轉達各國政府。其中是否提及何條件。關係重大。爲公衆所急欲知。今有澈頭澈尾之一問題。即列強如果以此附稅許中國。果能由此發生若何之益處乎。北京去破產之境已不遠。似無可疑。駐京各國公使似亦以爲然。且以爲破裂早。愈於中國有利。若此破裂能發生于華盛頓會議之前。則更有一種眞機會可以此不幸之國。作些有益之事。如吉爾殺脫君昨通信中所言者。誠非虛語也。故修改稅率。若于去夏爲不宜。則今日增抽附稅更爲不宜。倘列強助北京于今日取得任何款項。無非使此假竊權位者。得以苟延殘喘。而又一度放去眞正解決中國問題之機會。須知此假托之政府。固不代表中國人民。亦爲列強所久認爲不能與之周旋者也。

大陸報之華會消息

▲十五日正式開議

上海大陸報華盛頓一日專電云。太平洋會議。准十一月十二日開會。該會議所以照原定日期遲一日者。係因十一日須舉行美國無名軍人追悼禮之故。開會前由美國務卿許士召請各國代表判集。然後由美總統哈定演說畢。再至十四日開會。選舉議長書記及議定議事規則。議長一席。大約屬諸許士。至十五日正式開議。大會准新聞記者。美國會議員。官吏等旁聽。普通人民不得入內。緣全議廳祇有八百人座位。其現定以五百座位作新聞記者席。其餘三百座爲該會議官吏席。開大會時僅有演說。及投票等事。至該會議眞正議題。則由委員會及行政會議討論決定。但美國仍力謀多開大會。美國參事會名單。哈定不日當可宣布。其中至少有女參事二人。

潘復辭職之索隱

茲據某方面消息云。此次潘復之不得已而辭職其原因。雖有種種。然其最大原因。實由新揆對于潘氏之心理。大不如昔。故對于潘之辭職。非但未予挽留。且惟恐其去之不速。至新揆之態度。所以有如斯之變化者。得由印閣某總長屢進饞言。以挑撥双方之感情所致。但某總長此舉之驅逐潘氏。亦不過其第一步之成功。行將再向第二步活動。據聞其究極之目的。係爲推舉在野之某巨公。出而組閣云云。

徐樹錚何曾離上海

▲入蒙赴粵皆不確　▲但暗中未必安分

據滬訊云。徐樹錚自密藏柳行李運出北京之後。其踪跡鮮有能爲確實之報告者。近日外間盛傳徐氏入蒙。又有謂其赴粵。均非事實。昨有某君新從上海北來。談及。言及據云。彼日前有事赴滬。館其戚之家。地在公共租界南洋路。時見盛裝婦人。出入于門牌九號之住宅。每當黃昏及更深之候。輒聞病癡嵐曲聲。誦詩聲。由其宅之主人外出。後詢之鄰居。乃知即安福禍首徐樹錚之秘密窟。美婦人。其妾也。又據該地人云。樹錚去冬只携一妾來此。深居簡出。然其門前殊不冷落。每日必有無數乘坐瀛車之客過訪。似暗中仍有所活動。絲竹歌詩。不過暇時爲娛樂。非眞甘于恬淡者。則外間種種之傳說。又未必盡誣之也。

魯案再覆文之披露

▲十一月四日外交部發表

十月十九日接日本政府再提出關于山東之節畧。經中國政府詳加審核。以爲對于十月五日中國所表示之意見。根本上固多不同。而于節畧中文字之解釋。亦不免有誤會之處。中國政府不得不將經過之事實。及始終一致之主張。再行聲明。

山東問題。關係中國利害甚鉅。中國政府急圖解決之誠心。實較日本爲尤切。徒以日本之所依據。與我人民及政府所期望。相距過遠。故不得不靜待時機。徐冀日本之轉圜。此次節畧內首稱本年五月小幡公使回國時。顏外交總長對于該公司聲明。盼望日本政府提出公正妥當。而又爲各國可認作公平之具體案一節。查小幡公使回國時。會叩顏博士對于山東問題之個人意見。即顏博士之答復。純是個人談話。並非外交總長正式聲明。又稱中國政府當路曾將中政府。解決意見內示日本政府。及非公式表示與日本政府進行商議之意向各節。或因阪西顧問與余參事私人之談話。引爲參酌提案之口實。似欠斟酌。至十月五日中國提示之節畧。係就原案立論之根據。及條件之內容。開陳中日兩國意見相異之點。日本果能諒解。必提出更切實公正並爲各方面所公認爲公平之辦法。乃未表示讓步。而謂中國未明示無進行商議之意。此尤中國政府所深惜者也。

查凡爾賽條約中國代表所以不敢簽允者。不過因山東問題之條件耳。中國現未簽凡爾賽條約。則該約關于山東問題發生之効果。當然不能強中國以承認。故膠州灣之租借權。日本認爲因和約而轉移。中國認爲由宣戰而消滅。此種觀察之歧異。若彼此各執其見。此案永無解決之期。日本政府既將膠濟完全交還中國。即不必再望堅持此種爭點。至指摘德國代表向中國聲明一節。查德國代表來議商約時。中國仍申明交還膠濟之要求。惟德國因戰局及爲條約所束縛。不得已失去其交還之能力而向中國政府聲明歉意。中國政府亦祇稱已悉德國解釋之事由。乃日本解爲承認和約。殊屬誤會。又查膠濟鐵路。建築在中國領土之內。本係公司承辦性質。並有中國之資本。既非德國之公產。亦非完全德商之私產。雖暫由德人辦理。中國早擬乘機收回。且護路警察權完全屬諸中國。日本佔據該路。毫無軍事上之必要。當時中國曾屢次抗議日軍實無佔據該路之理由。且該路沿綫。除租界地一段外。絕無德國軍隊駐屯。日本佔路時。并未受何抵抗。不能謂因該路而致有犧牲生命錢財之事也。及中國加入戰團以後。則在中國領土地之鐵路。理應由中國自行處分。乃日軍久駐不撤。至沿綫中國商民受無窮之損害。此所以中國代表不憚在巴黎和會中再三聲明者也。十月五日中國節畧之主張收回管理權。即將該路資產折半均分。至日本取得之一半。仍由中國分年贖回。此種辦法在中國政府視之已極公平。不料日竟指爲甚無謂之主張。深爲遺憾。推日本政府之意。以爲該路資產已由賠償委員會決定抵償德國賠款。不知中國既未簽凡爾賽條約。則由該約而生之賠償委員。何能處分中國領土內之財產而以抵德國賠款。且中國參戰後。德國亦有願賠中國之款。若欲以膠濟鐵路財產抵償賠款。亦當儘先償還中國。此理固至爲明瞭也。

又處分德國財產問題。日本政府既無保有各項財產之心。自以交由中國接收爲正當之處置。至爲各國人民利益計而言公平處分方法。中國政府亦所甚願。但日本未將所稱之公平處分方法具體示開。中國政府斷難貿然表示贊否耳。

要之。中國政府之意見。大致已見於十月五日之節畧中。玆所以不憚重行剖辨者。以日本二次節畧仍不能諒解中國之意。且對于鐵路各項之主張。視首次之節畧更難容納。或致與迅速解決本案之旨趣大相徑庭。日本政府爲遠東永久和平計。爲中日眞實親善計。當然加以充分之考慮焉。

再山東境內日軍。早經日本政府允先撤退。上次節畧中並經催促尅日實行。然日本迄今仍未着手照辦。自應從速撤退。所有鐵路警備事宜。自有中國警察負責任也。

英法在近東之關係

（法前總統所論）

▲聲述近東方英法兩方之政策　▲應有趨于一致之必要

吾人深知英國在東方。所遇之困難。應加體諒。惟其行動總不免畧有失當。因彼等對于希土間所取之政策。及對于土與亞拉伯人間所取之政策。搖搖不定。以致彼等事後對于保障海峽殖民地一事。乃發生憂慮美索波達米亞。既不能留駐大軍。以爲維持秩序之用。其軍隊乃不得不完全撤退。顧彼又不甘捨棄東方帝國主義之好夢。于是乃擬將其代理人之孚塞爾當和議之間。而信任之焉。孚塞爾及亞伯拉留駐其時。即久在英人屬下。英國先即將其引進列強會議。既而復于萬歲里和會爲其謀一席之地。孚之于英爲何若英人當已知之。今日係英人維持孚歟。抑孚維持英人歟。誠有難言。惟英人左袒孚氏。而孚亦左袒英人。則可知也。彼等如斯接近。將來必有追悔之一日。彼所夢想之亞拉伯大帝國。久後必使彼等發生種種之困難。被埃及與波爾斯丁所發生之困難。可爲前車之鑒也。

四月間之埃及。英國擬取消其屬國之地位。惟頗占有蘇彝士河之權利。乃變亂勃發。凱樂及亞力遜達英國乃不得不進兵。以恢復其原先之狀况。惟不幸英國之究否能管領埃及斯于將來。斯難定耳。波爾斯丁之情形。則日益惡劣。當一千九百十六年。白利安遣畢穀脫至倫敦。討論東方情形。兩國曾共同贊同將波爾斯丁歸諸國際管理。並保持其中立。此後英人忽與教會主義派勾結。乃要求吾人允彼將波爾斯丁歸入其委任管理區域。值健一由英人管理之猶太國。至是英國教會派信徒。乃着手在世界爲此新建國家召集猶太人民。而美國俄國加里西亞及其餘各地之猶太人。由甲發登岸者十數萬。乃其中人品甚雜其中乃有崇信共產主義者。于是彼等轉而復設法阻止猶太人入境。所事不成徒費周折。

總之英法近年來。對于近東種種之事實。輒背道而馳。孚錫丹脫及顧崇。鑒于此中情形。則先後特來巴黎。擬力謀補救。吾人對于兩國之談判。深望對于東方問題。能趨一致之態度。苟長此各事不能定局。則危險殊甚。吾人今日所深抱不安者。將釀成重大之憂患。吾人希望亞洲平和之切實與希望來因河一帶平和相同。目前之問題。再不可延而不決。時間愈久。則將來解決愈形困難。須知英法兩國于今之關係實爲重要也。（完）

招商局圖南快輪准于舊歷十月十一日……
恭頌長春警察廳廳長李公怡忱得政……
購買老人頭牌皮帶者請注意……
工業化學……
歡迎華商……
日專台……

美味 滋養
蜂印香竄葡萄酒
ハチジルシカウザンブドウシユ

如此美味
如此滋養

諸位均以美味飲用之萬人所好之蜂葡萄酒乃唯一之最家庭安飲料 並于諸位之身體相適保健之滋養品實爲無比強壯興奮則有口皆不稱讚

適用
一夏令畏怯之人。營養不良之人。精力衰弱之人。
食慾不進之人。手足寒冷之人。血虧目暈之人。
神經衰弱之人。夜不成寐之人。病後衰弱之人。

株式會社 近藤利兵衛商店 東京本町

登錄商標
後藤跌性
消毒防臭劑

臺灣總督府專賣局方劑
朝鮮總督府法定消毒劑

殺菌之力偉大防臭力之確實業蒙諸官廳試驗明瞭斯此劑堪以月誇之優點也

後藤跌性各處有信用之藥房均行代售

頑癬脚氣皮膚病一盒保好
愛膚

健膚良藥 愛膚膏 專治 頑癬脚氣 足爛 陰囊 癬頑 金錢癬 牛皮癬 疥癬 鵝掌風 濕疹 凍瘡 火傷 創傷 擦傷 胼胝（生雞眼） 陰毛虱 毒蟲咬傷 靴傷 酒刺 粉刺 面皰 雀斑 汗疹 丹毒 潰瘍 陰部 痒疹 陰部 潰瘍 口瘡 耳瘡 頭瘡 糟鼻子 鼻瘡 細疹 刮刀瘡 胎毒瘡 肛門瘡 痔瘡 此外皮膚諸症 一搽立好 百發百中 實効驗眞如神

藥價 大盒大洋三角 每打洋三元 小盒大洋壹角貳分 每打洋壹元貳角

發售本舖 大阪消水谷 順和堂藥房 各埠大藥房均有代售 總批發 天津旭街

北京 東亞公司 漢口 小瀨木洋行 奉天 大德生藥房 濟南 普太和藥房 上海 中西大藥房

五彩石印十五色套版 美人月份牌奉送

凡購和合藥水補血補腦新藥後天血背腸新劑國路福之內無論何品半打以上者於特約店奉送美人大月份牌一張不取分文期以一月爲限逾時恕不再送

旅行與國路福

吾國幅員廣袤氣候飲食在在不同故旅行家時有水土不服之虞而窮鄉僻壤又乏良醫識者若之考水土不服之症實由消化不良所致若消化力強可保無虞故爲旅行家計必携國路福常服之消化力日壯決無水土不服等事獲茲安然旅行

國中一路平順福祿駢臻

國路福係泰昌公司所發明消化新劑消化旺盛良者服之則消化力轉弱爲強無病者服之消化力益加

定價 三角五 七角 一元八角

虔製本舖 泰昌製藥公司

各處均有代售

特約店 安東縣 井上誠昌堂 鐵嶺 平記大藥房 營口 東瀛洋行 漢口 若林大藥房 南昌 井上誠昌堂 北京 信昌大藥房 奉天 井上誠昌堂 長春 藤田大藥房 大連 小林大藥房 南京 丸三大藥房 濟南 文明公司 奉天 佐藤廣濟堂 哈爾賓 井上折平藥房 漢口 恩明堂藥房 上海 東亞公司 天津 金山大藥房

一般倉庫營業

並代理商品委託買賣及金融火災保險諸業務

東省實業株式會社倉庫部

奉天浪速通十九番地 電話八一四、八一五、八一六

倉庫現場 西塔大街 電話八一七

正大昌洋服店

茲啓者本號開設歷有久載是鄙人向在上海英大馬路鴻利行專練究考男女洋服不拘大小鑑便服禮服一不精益求精現下時值冬令各各呢料存貨甚多大減價格便宜出售今特聘請到上洋馳名技師乘售自運國材料以及各種皮毛更以針工其美備家諸君惠顧選料定碼價格從廉定期不悞言無二價祈請各界確等早蒞降臨試試可知言之不謬矣

奉天小西關大街下頭路南

正大昌洋服店謹啓

資本金 壹億圓
積立金 五千七百萬圓

横濱正金銀行奉天支店

電話 日一二一番 日一二二番 客用五三七番 中四七一番

總行 横濱 本店 東京 神戶 大阪 下之關 長崎 名古屋 倫敦 里昂 紐育 桑港 兒斯 愛節兒 孟買

支店 羅馬 卡迭 爾頁 新嘉披 西渡泥 上海 北京 天津 大連 牛莊 開原 長春 哈爾濱 海參崴 青島 濟南

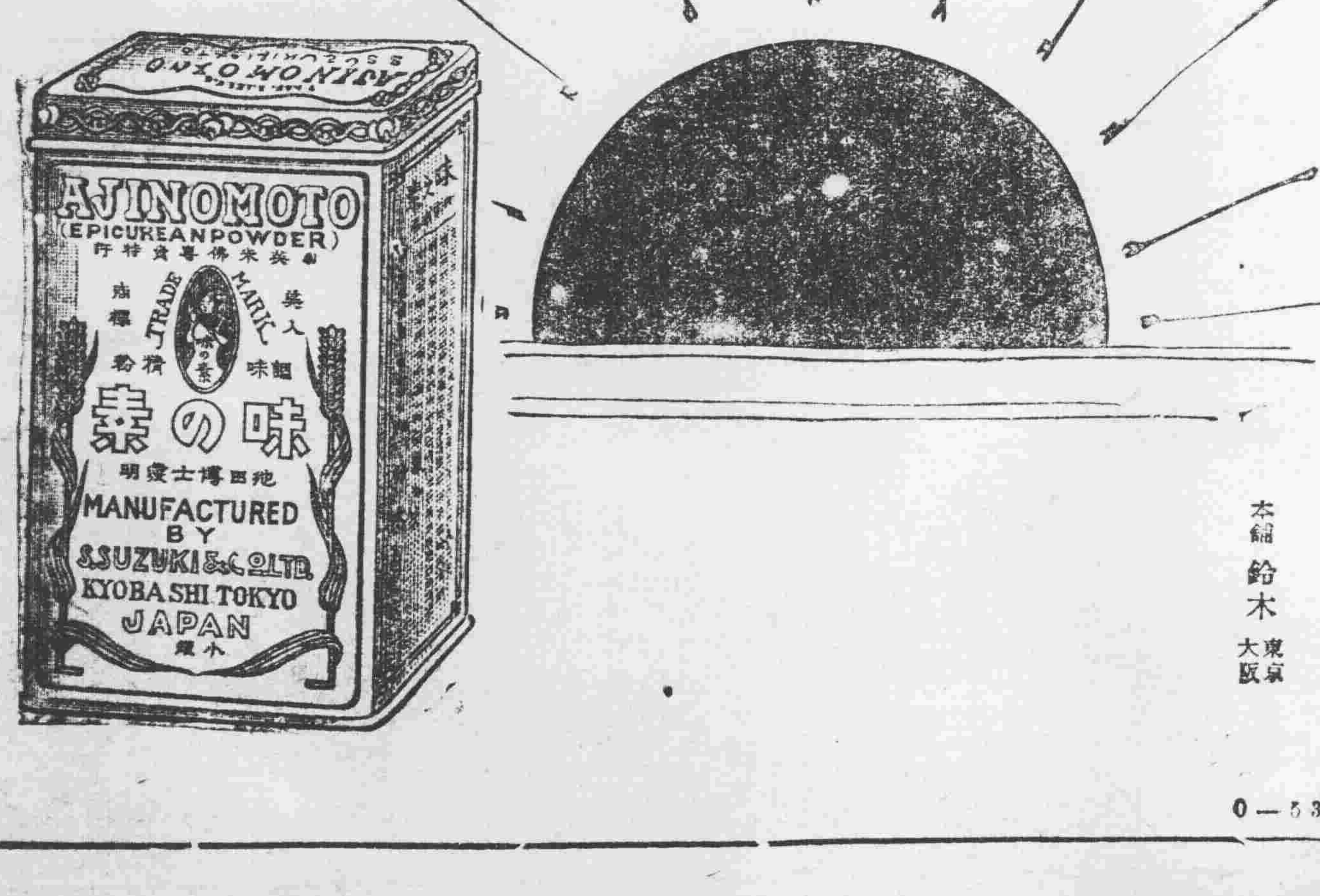

永久の愛用者が日一日と増加

味之素者使用一次便知其便利與節省而莫能捨之故愛用家有日增無已之概願各界諸其速用之早用一日早省一日

一、味之素較他之調味料省節
一、味之素無論用于何種食物均美其味
一、味之素使用時至極便利

原料爲小麥之蛋白質

味の素

本舖 鈴木 東京 大阪

0—53

化痔

痔瘡之種類甚繁有外痔內痔腸痔之分又有痔色痔血痔氣痔之別究其患痔之原大都爲熱下注醉飽行房陰虧熱甚房勞過度以致筋脈橫精氣脫泄成痔成塊或痛或痛者爲痔膿血淋漓管長數寸或黃水紫血脫肛疼痛者爲漏本主人得家傳秘法虔製此丹無論新痔舊痔內痔外漏結核成管脫肛流血痛徹心肺速將此丹用白開水送服一丸每日三次縱使數十年極重極危之症速服一料包可斷根永不再發百試百驗每瓶現大洋一圓每料五瓶現大洋四圓另有雙料化痔丹功效尤速每兩瓶現大洋二圓八角每料六瓶現大洋七圓如日久成管另製包愈惡痔去管靈雙料每瓶現洋二圓單料每瓶一圓內服外擦功力更速●上海盆湯弄崔氏獬香廬●奉天大南門裡金銀庫胡同獬香廬分行同啓

遺精聖藥 媧皇補天丹

精者人身性命之根源凡人未交媾之時其精涵於血中及至交媾慾火動極周身流行之血至命門而變爲精乃人身之至寶何等慎重若有交媾之時心懷恐懼或犯手淫精不泄或幼年慎…或既交不敗久各精種遺精滿之時此外亦精不泄之功能…血動物○每瓶現大洋二圓服一料上隨諸症全行大房時自然…上海盆湯弄崔氏獬香廬○奉天大南門裡崔氏獬香廬全啓

痰

咳由痰生痰消咳自止故止咳必先消痰此理人盡知之試問痰何以消最靈的消痰藥品係何種則人皆茫然矣僕體弱患咳多年消痰法恐久咳成癆遂不惜金錢日謀消痰之藥凡流行海上及普通治痰者莫不購食其如服藥雖多痰咳益甚咳愈甚則痰愈盛日廢飲而夜不眠神疲力乏骨瘦如柴癆象已形勢極可怖厥後購得崔氏獬製半夏麴照方早旦夕服之以觀其效驗疑意吞服未幾忽思睡睡醒咳止而思飲即痰亦不梗且精購半夏一打服未罄而痰若失由是咳竟止體亦健於今三年痰咳斂迹驟製半夏可謂海內止咳消痰之無上聖品也爰述大畧以資介紹痰咳者○直隸磐務處王品山謹啓○奉天城裡金銀庫胡同內省長公署東首路南獬香廬誌

價目每大盒現大洋一元四角 小盒一元兩角 每打現大洋十三元一角 小盒大洋二角 試服 外埠郵匯極便 批發格外從廉 郵票概作九五

扶陽固本丸

此丸保補天氏大醫十數年發明純採雄獸之腎竹禽之髓珠珀之英花精用化學法提鍊修合爲丸有水火既濟之功陰陽相生之妙性質王道功效甚速誠不可思議處發歐美各醫學博士推獎故與市井牟利牛溲馬勃者實有霄壤之別無論老年少年所患陰症陽痿久年不愈速服此丸俟其藥性達到精發陽道固精丹用陰陽鼓盪琴瑟調和復能壯筋骨補氣血添精髓返老還童如常服此劑雖夜禦數女精神不倦不愧扶陽之秘寶補身之良藥也主治先天不足後天戕伐命門火衰水火不濟。色慾過度腰膝酸軟。下元虛弱夢遺滑精。年老氣弱陽不舉。陰精虧寶早開陽莖短小。交媾不歡臨房畏縮精寒不固交不耐久。腎精衰敗交不受孕。氣血兩虧耳鳴目眩。手淫過甚精敗陽痿。百體委靡精神恍惚。服法每服五丸每天早晚空肚用開白水送下價目每盒現大洋一元每打現大洋拾元。到婦科聖藥月潤此藥尚治婦女身體虛弱面黃肌瘦精水不調臨期腹痛等症每盒現大洋二元○外埠函購各藥一律另加郵費

奉天大南門裡金銀庫胡同省長公署東首崔氏獬香廬藥房獨家出售

上海 人壽醫室 餘年氏 秘製

珍珠鏡面散	沈製珍珠散專治男女面上雀斑… 每瓶洋五角
沈製生髮膠	男女老幼脫髮秃頂… 每瓶大洋五角
美國威爾生物醫 奶香白玉粉	閨閣女界可代用麵香粉 每包一角
上海寶製公司 湯森氏 最新發明 美容奇藥	
生毛髮藥水	此藥效神奇… 每瓶洋一元
治雀斑 愈斑光面水	此藥治雀斑… 每瓶洋一元
治酒刺 面皰藥水	此藥治面皰酒刺粉刺… 每瓶洋一圓
美容奇藥 皮膚白色素	此藥能令肌膚細白… 每瓶大洋一圓

東三省新聞

▲奉　天▼

○張使對蒙之善後策

據軍界消息張使對于蒙事之善後策業經詳茲錄其要如下（一）收回庫倫務須積極辦理（二）駐蒙軍隊當由三省區抽調餉歸中央發給外蒙改省以庫倫爲省會設督軍省長如唐努烏梁海烏里雅蘇臺科布多等處則分別酌設鎮守使（四）宜積極建築張綏鐵路以利交通（五）設法開掘外蒙各礦以闢利源（六）設立銀行以興實業（七）設立學校授以漢文漢語以資發蒙而明五族共和之大義云（喜）

○張宗昌回奉報告

經略署左路縱隊司令張宗昌奉命赴京辦理南征事宜茲聞該氏以經辦一切已經就緒乃于日昨由京回奉報告張使彙聞新近由新民調入關裡之第六混成旅騎兵一營現已駐紮郎坊云（喜）

○勦匪司令將發表

張使以肅清匪亂會請中央任命許蘭洲爲吉黑勦匪總司令齊恩銘爲東邊勦匪總司令以專責成茲聞許司令昨已由使署領下設立司令部經費大洋一萬元定于日內前往哈爾濱籌設司令部以資辦理云（喜）

○吳督電告俄黨密謀

張使昨接黑龍江督軍吳興權來電報告頃據探報俄舊黨現又勾結蒙匪意圖反攻滿站海拉爾牙克斯克等處除省防仍令原駐各軍扼要駐守外另派新募防軍五營專司巡緝防範以免發生意外云（喜）

○護路軍調換又訊

孫吉督以東省鐵路之護路軍從事調換已于前日呈報張使茲特續訊其調換辦法並非與省軍調換以均勞逸不過將東省南段鐵路之護路軍與北段之護路軍更調耳（恢）

○宋督辦電告戒嚴

張使昨接中東路督辦宋小濂來電略謂俄黨匪近來又有勾結密謀破壞舉動特行下令戒嚴並附辦法如下（一）請令吉黑二省派兵協防（二）各站增設分卡檢查行旅（三）實行清查戶口以免匪人匿跡（四）訂定特別緝捕懸勵法以資激勵當張使接電後業已電令吉黑兩督知照協辦云（喜）

○日僑追悼原首相

駐奉日本赤塚總領事以次在奉日官民有志者發起原首相之追悼會時間爲八日午後一時在奉天公會堂舉行云

○講武堂練習行軍

講武堂堂長日昨將全堂學員編成步騎砲工輜重各隊伍作爲行軍式之操演帶有機關砲四尊過山砲兩尊整頓隊伍由城內赴北大營向木匠屯出發是日晚在該屯駐營至夜半十二鐘行警急集合陣勢次早九鐘由該屯行抵耳台子與敵接戰直戰至前後明堂處兩軍對壘均係空砲射擊敵軍敗走始行罷戰回堂云（江）

○部令調查商埠

實業廳現奉農商部令調查省內各處商埠其調查事項計分九種（一）商埠名稱（二）商埠地點（三）面積里數（四）設立年限（五）自開公開（六）沿革現狀（七）華商狀況（八）外商情形（九）擴充計畫仰即迅速調查云云（古）

○軍士教導團開學

奉軍衛隊旅旅長張學良前稟張使以七八兩旅軍官概由衛隊旅調升然混成旅在外動勞戰時則軍官擬入講武堂一年畢業恐于軍營事務無暇辦理遂組織軍士教導團凡衛隊旅並七八兩旅下級軍官一律入堂以六個月畢業其地點在前軍官團房屋于日昨開學云

○軍用米來廠停製

奉天軍用炒米廠所製炒米係供出發軍隊行軍之用現下該廠已製造三千餘石足供奉天陸軍一年之食是以張使令該廠暫行停止製造云（連）

○省議員皆就視學

省議會前任議員馮子敬擬本屆爲候補議員教育廳謝蔭昌廳長爲絡聯感情起見特委爲代理視學並聞該廳近年來省視學原無一定人物云（旭）

○派李垣接收庫倫

前者張使派使署左參贊李垣赴京商榷接收庫倫事宜聞中央已將接收庫倫事件完全委託張使張使乃中央保薦派李垣爲接收庫倫專員云（古）

○張知事交卸來省

前任洮南縣知事張誠修因辦理福合昌銀號事宜被撤業經月餘交代清楚後復因荒務會辦挽留辦理荒務故不克早日回省茲已完竣于今晨來省宜晉謁西樓聯帥王代省長以其誠實可靠擬畀以某事云（古）

○療養所有名無實

在南關玉皇閣內設立之病丐療養所設立迄今有名無實一般乞丐病者自病徒未聞有人爲療養不過虛糜公款徒有其名而已（恢）

○勸學員設立醫校

瀋陽縣前勸學員鄒岩泉現在東關森林學校舊址設立一醫學校名曰宏達招生一班報名者甚爲踴躍聞鄒氏精于醫學于中醫學校曾任教員云（旭）

○教練官調任參謀

前充二十師教練官郭殿忱係奉天昌圖人因病請假回奉調治近來病已痊又蒙海倫鎮守使電調委以少校參謀云（風）

○工學校小起風潮

大西關工業學校因近日天氣漸寒教育廳未發經費致該校各講堂猶未設置火爐故前星期六各學生罷課一小時旋經學監及那校長竭力維持一面令夾役即時設置各學生始行上課云（連）

○規定縣知事俸給

王代省長日昨接到北京內務部來電謂各省縣知事之俸給多不一律現由部規定仍分三等一等者三百元二等者二百六十元三等者二百元一等辦公費一千元二等公費八百元三等公費六百元現已通令各縣知照云

○林副官犯規受罰

吉林督軍署副官林某在講武堂學業因性嗜冶遊常有潛出在外住宿情事被該堂教育長查悉記大過一次並限定兩禮拜不准請假云（風）

○律師召集會議

律師公會昨特召集全體律師大開會議聞其內容係會長高東昇宣布國際律師協會該中國律師提出之改良法案以資討論冊報中央云

○馬一營奏凱歸來

二十七師騎兵第一營營長張廷弼日前奉命前往興京一帶勦匪業將匪徒擊散地面肅清于日昨率同全營軍隊奏凱回省仍駐大西關原防云（喜）

○湯旅長委任副官

衆任第十一旅旅長湯閣忱以該旅旅部副官由鎮署副官衆任以致不暇兼顧時候要公特于前日委任劉某二人爲旅部額外副官以資助理云（恢）

○通令減輕登記費

不動產登記收費章程原規定照買價收五分之五現在高等廳據省議會咨請昨特通令各縣減收登記費照百分之四以紓民困云（恢）

○撫松縣胡匪猖獗

客有自撫松來者言及該縣近來起有大幫胡匪約計三百餘名在漂河溝左右一帶綁去男女三十餘人勒索洋二十萬圓雖有軍警無奈兵力薄弱望風逃竄莫敢抵禦云（風）

○督察處通令緝私

奉天鹽務督察處查近來所屬各區往往偷漏鹽稅私相買賣特行通令各緝私局嚴密查緝以免偷稅而重國課云（喜）

○省議會閉會矣

省議會開會至今已兩個月按照章應行閉會是以該會于昨日宣告閉會並選定閉駐議員如有應行事件由常駐議員開臨時會云（旭）

○署長充升督察長

警務處督察長劉塤屏已委任爲錦縣知事遺席以現在冬防緊要遂將警察第一分署署長高榮九調充云（江）

○俞副官長赴長春

督軍署副官長俞沐潭奉張使命令查點吉長鎮守使誠明解除俄黨之武裝及槍彈馬匹等物于五日帶同隨員數名前往長春一俟查明即行運奉至外間傳說赴京係屬不確云（宜）

○清鄉局捕獲要犯

自小西關天來銀號被搶後會經當局責成軍警各機關迅速破案茲聞清鄉局于日昨（六日）上午十時餘由南路捕獲要犯三名當即解省說者謂與搶案頗有關係未知然乎否乎（宜）

▲吉　林▼

○嚴禁運現貨出境

孫軍長以吉省商業般繁現貨時感缺乏非嚴禁運現出境不足以塞漏卮而紓商困查上年曾由軍政兩署會商核定無論軍民人等攜帶現銀出境不得超過二百元非有特別情形經核准發給護照者不得逾以上限制迭經令飭查禁會銜布告在案乃近日省城長春濱江等處現幣價值又日漸騰漲顯有奸商盤運出境以及施行銷燬居奇希圖漁利情弊亟應重申禁令令飭由各該管警察廳遴派幹練警員分赴出境要道隨時巡查一面由軍政兩公署密派專員嚴密偵察一經查有違限擅運或私行銷燬即將限外之款沒收充公提成充賞并將私燬之犯及抬價居奇擾亂金融之奸商從嚴懲辦以儆效尤日前除分令省會長哈三警察遵辦外並布告商民一體遵照云

○吉長路定期改點

吉長鐵路茲以時季入冬便于客貨之運輸起見特將下行列車（由長開吉之各項客貨車）及上行列車（由吉開長之各項客貨車）之開行時間重行改訂定于本月十五日實行茲訪錄如左以告旅行家

（一）下行列車（由長開吉之各項客貨車）
第一次客車上午九時開下午十二時半到
第三次客貨車下午一時四十分開六點十分到
第五次客車下午六時半開夜十時到

（二）上行列車（由吉開長之各項客貨車）
第二次客貨車上午七時半開十一時四十五分到
第四次客車上午十一時五十分開下午三時廿分到
第六次客車下午五時半開夜九時半到

○遣送自費生回國辦法

省長公署頃准教育部咨開據代理留日學生監督擬具遣送留日自費生年來每因原籍省分偶然發生事故即以匯兌不通學費斷絕爲詞要求公家借費甚至聚衆橫行多方要挾若長此紛擾不加取締流弊何可勝言茲由就該代理監督所陳辦法酌加修改訂定遣送留日自費生回國暫行辦法八條嗣後如遇自費生發生借費事項應即查照該暫行辦法辦理其不願咨遣回國者公家亦決不貸與費用以重公帑而資整頓（中畧）相應檢同該暫行辦法咨請查照備案等語准咨後即抄同辦法令行教育廳查照其遣送辦法錄左

（一）自費生家款斷絕無力求學自願回國者先半個月親至監督處或經理處報名以便定期匯送
（二）報名時須註明該生之本籍住址並附送最近相片一枚與最近乏款證據及自願歸國不再來東取消學籍之誓書並須添具官費生二人以上簽名蓋印之保證書
（三）歸國者送至最近國境交通大埠以天津上海爲限
（四）對於回國自費生發給三等車船票須俟該生於東京橫濱上船上車時交付並酌留路費近得給十元以上二十元以下之另用資金
（五）倘有拖欠館帳不能動身者以五十元爲限由監督處或經理處暫行擔保約明歸還但還期至多以三個月爲度該款另須有切實官生作保又除隨身必須行李准予帶歸外或有書籍行李概由旅館保存作爲抵押品
（六）倘有取巧援例者察出後責成保證人照數賠償
（七）遣送回國費用由各該生暫擔任事後仍分行地方官向其家屬收回
（八）此項暫行辦法自訓令到達監督之日施行

○臧團長檢閱衛兵

軍署衛隊團臧團長昨檢閱步衛兵第二營該營營長並率領全營各連官兵到運動場合操十一時許臧團長即飭點名對於各官長並畧有訓話旋整隊回營

▲營　口▼

○命組職林業會

縣陳縣長對于提倡林業不遺餘力近以時屆冬令農隙之際最宜講求林業以謀振興現現特按照部令撰擬佈告訓令各鄉農戶組織林業會其組織之大要一爲保存固有之林業一爲造就將來之林業云

○嚴查繞越漏稅

本埠稅捐局姜局長以近來各鄉來營實糧之火車多有不經局卡納稅從旁繞越偷漏情弊若不嚴行查禁殊與稅入大受影響故昨特飭令青堆子該管稅捐分局派員嚴加稽查以資杜截而防偷漏云

▲撫　順▼

○儲蓄會職員舉定

撫順儲蓄會經張實軒吳子襄發起招足股本呈明縣署備案成立已及一載若不舉定職員不足以昭鄭重張實軒有鑒及此前日特發公函招集股東假會投塲票選舉職員茲將舉定職員列後

正會長張實軒副會長李蔚林白英麟經理劉萬祥監理員楊柏林吳子襄胡級五查賬員王蔭精張玉琴劉廷興佟德本評議員佟玉山副評議員王國安評議員徐文元張世衡李桂年王蔭格王治中白成貴武德卿王化民侏寶文白英之趙恩卿金寶泰李恩霖徐澄

▲安　東▼

○劉推事調往奉天

本埠地方審判廳推事劉汝湘現奉天高等審判廳令調充高等廳推事劉君日前已赴奉就差所遺安廳推事一席尚未委人接充云

▲大　連▼

○警務署取締行人

大連警務署長山川吉雄氏爲交通安全便利行人起見每日派有警察數十名並馬警察數名沿街道口指揮行人車馬不得誤步車道兼給有圖畫懸掛上下電車上及貼于各路傍電柱上俾衆行知以免違犯云

○兩法官先後歸任

旅順高等法院檢察官安岡靜四郎氏日前赴東京臨司法會議開會已畢于五日回任又高等法院長平石氏人氏市因列席告竣于（八日）歸任云

○夜學會成績卓著

大連市信濃町第一市塲組合長明吉昌氏組集夜學會已誌本報茲聞該會近日報名入學生徒甚形踴躍又兼敎師山口林一氏頗誠熱心每夜徒步前往不辭勞苦刻全班中日生徒已達一百數十名之多成績頗爲良好云

▲蓋　平▼

○同善社成立

城內富商徐繩祖原籍浙江海寧爲人擁資百萬富甲東省素以好善樂施人心日前邀集同志組織一同善分社以周貧乏恤孤嫠爲宗旨本縣長及各科長僱員等並各界要人等均爲會員昨經擬具章程呈明公署報告成立並請飭警保護在案定於月之八日星期日暫假三江會館東隣絲業公所爲分社地點招集會員報告成立正式開會云

○校長稱職

縣立女子高小學校在姚校長時代不但教授管理成績毫無直是敗衍故串虛糜公款稍有熱腸者無不慨然憂之自沈襄卿校長任事後一切校務力加整頓一年以來學校之振興學生之成績均極良好對各教員教授功課或出勤曠課亦無不認眞考查破除情面至各教員之程度資格更要認眞檢查決無濫竽充數者是以校務進行日見起色一般輿論又咸謂該校長無忝厥職云

▲牛　莊▼

○宋委員赴海繳款

牛海稅捐分局委員宋紹綱老成持重辦事認眞早爲各界所稱勿許有稍疏茲於本月三號該委員親身赴海係爲繳解十月分所收各項稅款並面見局長面商要公不日即行遄返云

▲海　城▼

○學校又開研究會

海邑勸學所昨又傳赴各鄉學校教員來城開研究會于六日係星期日各教員相繼來城齊集中路兩等學校開始研究要以教授爲法導引青年競進求學不令曠課有誤前程云

▲孫家台▼

○代理店又添兩家

本驛南街特產物取引所開幕數年載成績優良其糧鈔代理店不下數十餘家營業亦日見發達近復有日人松岡及華商鴻升茂具禀在特產物取引所請求入塲買賣糧鈔各國營業已經該所掛牌許可於茲午前該兩家代理店衆入塲開始貿易云

○豆價暴落原因

驛內粮豆先物及現物之價值自秋成以來較之春夏未見跌落新豆登市每斗尚售二元有奇現以連埠銷路不暢轉售無利是以豆價日見跌落昨五號上午特產物取引所來年一月半兌交元豆開行一元六角七分五厘即驟跌至一元六角三分五厘詢諸商塲人緣連埠洋行之家均有快電爭先操賣之所致云

▲哈爾濱▼

○孫督軍定期來哈

孫督軍自奉天軍事會議後即擬來哈一行會晤各報茲據政界確息孫督定于本月七號自省啓節八號晚到哈即駐旌濱江道署其來哈原因係會議防務及接收庫恰問題並聞吳督亦有來哈之說云

○李廳長接篆視事

東省特別區高等審判廳長李家鰲氏經政府明令發表後遲延月餘不欲就任現經政府及張使迭次勸慰始得於三十一日晚十時抵哈昨日即行入署接篆視事云

○督辦與局長回任

中東鐵路督辦宋小濂及局長沃斯篤莫夫於上月卅號赴哈滿路綫視察各車站及路警辦理如何以便改進已見前報茲已考查竣事故二氏於今日專車返哈照常視事云

○市政局放地近訊

駐哈黑龍江松北市政局籌辦業已三月于茲所有街基行將測完聞所放置街基等次約分三種一車站臨近二江沿碼頭三本部街基每方丈合大洋一百九十元約在月中即可實行放賣云

○五署遷至太平橋

道外二十道街太平橋地方開闢以來甚見發達現值冬令來往糧車商旅勢必增多人烟旣稠治理亦難該處徒有警察分所一處實覺照顧不周故與該長有見及此特將平康里警察五署長還至該處其署長一席即調二署署長金征恩濤充云

○規定俄人獲照法

哈埠居住俄人暨中哈埠他去經過之俄人所領之護照向由哈爾濱交涉員署領取已行數年現張交涉員如不合手續特另規定自後領照先爲取具公保到警察管理處領取執須後再至交涉各署換領護照現已週知俄人云

▲西　安▼

○考試醫生續誌

西安縣警察事務所長駱溶卿呈請鄰韶泉知事考試醫生因報名投考者踴躍按日分區考試其頭塲之試題及手續曾誌本報于月之二三兩日考試二三兩日之醫生兩日共到者一百餘人二日之試題爲駱所長所出（一）六氣偏見（二）臨後各症當以何症爲急何以何法主治試言其要（三）麻疹二症有何分別（四）小兒疳症有幾係何病所致試分言之其三日之題則爲（一）任督二脈論（二）胎前傷寒與產後傷寒有何分別當以何法主治試詳言之（三）吐血與便血辨自何經試分答之（四）痘疹二症如何分晰生治用何法試分言之駱所長對于考試醫生異常認眞所有試卷均用彌封法試畢即時閱卷取舍當日發表其所謂任其一人失業不使其草菅人命云

▲西　豐▼

○請正式委任所長

西豐縣知事吳馨和前奉警務處訓令謂警察所長閻化民提升騎兵營長所遺該缺派保安隊長王沛然暫行代理在案吳知事近查王沛然代理所長時正值青紗障起夏防吃緊妥爲防範嚴密佈置晝夜梭巡不辭勞瘁地方得以安靖辦理在政事宜亦極認眞競競業業罔敢怠荒到差已滿三月成績昭著吳知事特于昨日據情呈請警務處長將該員正式委任以昭獎勵而重公安云

▲義　縣▼

○局長勤勞

本邑北區稍戶營子稅捐分局局長王聘卿上月到差對于稅務極爲關心原該處道路崎嶇偷稅最易雖有巡差嚴查偷越者甚夥王局長特于昨一號早五句鐘親帶巡差陶長福暗行四出調查以重稅務勞觀者均謂王局長不辭勤勞

△梨　樹▼

○開紀念會

梨樹縣立初高兩等小學校成立至今已十五年矣校長畢宜化擬于月之一日開十五週紀念會先期函知各界蒞塲參觀是日本城男女各校職員暨學生均往助賀早九句鐘舉行開會式校長演說該校歷史勸學所長演說對于該校有無限希望來賓演說觀光祝賀之辭學生作樂唱歌數小時始散頗極一時之盛

○委員來梨

本月一日有委員尚某來梨下榻于縣公署聞該員係省長特派調查各縣監獄及案卷事宜由懷德來一俟調查竣事即行回省報告云

▲阿什河▼

○學界人員大更動

邑自上月勸學所勸學員計聘三君辭職後繼之者南關國民校長劉介祉縣立高小校長李紹棠均見前報茲聞李君遺席委勸學員姜振剛接充至姜學員之缺調東關國民校長姜振玉升充其東關國民校長遺席調縣立高等教員孔憲陞接充西關國民校長溫鴻儒辭職業已照准調縣立高等教員王省華接充至孔王二君之遺席現尚未物色得人聞各員奉委之後均已到差視事矣

▲扶　餘▼

○銀號員司之不公

永衡官銀分號經理朱明秋鑒于市面小帖缺乏商民交易殊多困難爲活潑金融起見派員由吉林總號領到小宮帖數百萬吊以備商民換用立意雖美無如該號辦事人員大背斯旨若非與相識者想換一吊亦非容易商界往換尚能通融相識者每換數千收存櫃內幷不使用不識者所換三五百吊不過三五百日即爲用完再換不易最難者一班人民若係城居之人持大帖往換遇朱經理在辦公室內尚能換出百八十吊如係莊農人或苦力人往換經理再不在室想換一吊亦不能行換帖者若懇求煥給多說幾句辦事人員非常蠻橫喝令速出較比衙署嚴厲十倍門首設立崗警莊農見此威嚴曷敢再求給換祇得速去退出雖因無小帖不能吃飯亦得忍飢回屯諸如此類難枚舉原爲便民反累民矣望該經理詳加考查速正斯弊則人民受益匪淺也

▲黑龍江▼

○李旅長籌備冬防

陸軍二十七師五十七旅旅長李振聲以現在天氣漸冷而江河將封刻下各縣胡匪仍未勦淨尤恐竄入龍江界內該旅長有見於此特轉令各團營長按照防綫摘要設卡晝夜加班往返查覆城內夜間除警察挨大小旅店查外外派由各該軍官及稽查等分班搜查如查有行跡可疑或藏有違禁物隨帶回核辦或就近交由警察辦理城內外各卡及巡邏各該軍官軍士等於執行職務時務須與警察聯絡一氣遇事互相共助不得各存私見而免臨時誤事云

○蒙匪擬編入軍隊

奉省陸軍各旅團營軍士空額甚多吳督以前呼倫鎮守使張文斌所收蒙匪五百餘人現未編制飭由軍署令知各該旅團營所有軍士空額先由收降人補充其餘俟編入砲軍以資整頓云

△拜　泉▼

○陸軍到防

駐本縣江省陸軍第二混成旅前奉令拔防于海拉爾本縣防務由江省陸軍騎兵第二旅接充等情已誌本報茲騎兵第二旅業已陸續到縣分駐各旅店一俟前任防軍移出即行遷入營所云

○更換警服

邑警察所長丁贊廷氏自任職以來迄已半載有對于警察部分應興應革事宜無不節節進行不遺餘力以致日見起色茲該氏以時屆冬令所有各區警士制服亟應更換以壯觀瞻而資禦寒現已在本街廣盛隆定製衣服數百身昨已通令各區隊來所具領云

▲青　崗▼

○校長更換

西門外乙種商業學校校長尹國芳接辦年餘無功無過日前未悉何故辭差遺席以于某接充將來該校有無起色亦在該校長之辦理如何姑誌之以覘其後

○紅十字分會成立

前數日有孫香久等數人來邑籌設紅十字分會現已賃安南大街路東魏姓房屋即日開辦聞北間紛勸勵募者頗不乏人足徵民智稍開趨重公德云

批　示

▲實業廳佈告

前據礦商潘作榮請探錦西縣蛤螞山地方煤礦手續完備呈奉省長核准呈部給照指令到廳合行布告該商即將第一期自本年十月起至十二月底止三個月核礦區稅大洋八十一元迅速照繳以憑轉呈勿稍延緩切切此佈

右仰礦商張寶銘知照

▲財政廳批示

具呈人李芝榮　呈爲遵批冒死再陳由
呈悉本廳原定該縣查復期限已將屆滿仍俟該縣復到再奪勿瀆此批

原具呈人何永成　呈爲續領小北門裡西橫街官地由
呈悉該氏續領之地有無妨礙糾葛仰第一警察署會同本廳稽查員勘覆再奪副呈發此批

原具呈人郭永金　呈爲報領小東關小什字街沿官地由
該民報領之地業據警署查覆係指定之公共殖物場不能丈放所請不准此批

原具呈人陳瑞薰　呈爲報領小東邊門裡上坎胡同官地由
該民報領之地業據警署查覆與民人德海糾葛未清所請礙難照准此批

冠蓋往來

▲楊京氏（開灤炭坑總理）七日早由安奉綫來奉
▲坡斯喀列夫氏（中東鐵路局董事）七日由京來奉即赴哈爾濱
▲楊宇氏（奉天督軍署諮議）五日晚來奉
▲駐天津英國副領事五日由天津來奉即赴安東
▲中國避難民百五十五名五日由西伯利來奉
▲長崎榮太郎氏（八幡製鐵所參事）六日由安奉綫來奉由赴鞍山
▲青木陸軍中將六日晚由安奉綫來奉即晚赴京
▲上田恭輔氏（滿鐵秘書役）七日早來奉即赴釜山迎接美國新聞王諾斯克利夫卿
▲太田三郎氏（鮮銀理事）七日早來奉
▲陸錫侯氏（上海商紳）六日晚來奉
▲小倉鐸二氏（滿鐵外事課長）七日早由連埠來奉

新潮飛沫

舊教育與新教育的差異

（門羅博士演講）

默察中國幾年來教育上發生種種變化在外國幾十年來辦成的在中國要于數年裏面就要辦成豈不是研究教育的一件的快事麼？現在先說舊教育與新教育不同之點

舊教育在中國美國英國法國及他任何國總有一個共同目的這共同目的爲何？就是注重造就人才的注重少數人的專門爲幾個領袖的所受的教育其餘普通一般人受不着相當的教育沒有發展才能的機會做農一世做農經商的世經商作工的一世作工絕無發展天能的餘地！所以這種人才教育完全是少數人的特別教育完全把平民的才能埋沒使他們的天資蒙蔽不致起來反對擾亂和變動以前無論何國都有這種現象而尤以中國的科舉最顯明一套一套的由秀才到舉人到進士點翰林中狀元把他的聰明智慧全用在文章上面中國就把這少數領袖的人才取出來當國家的重事歐美的舊教育不同不但是讀書如埃及及中世紀各國還注意宗教像神父等凡是讀書人都在他們手中所有的人才都歸宗教操掌領袖社會的人都從宗教中選出美國現在的教育由教會辦的很多就是以前宗教十培養宗教人才的鐵證！茲將舊教育歸束起來得二點

一、舊教育注意少數領袖人才特別不顧平民的智識開通與否和平民的教育普及與否

二、舊教育使社會不進化的靜的不動的不變化的以前怎樣現在也怎樣日後亦希望怎樣非特教訓幾個領袖并且蒙蔽勤動機使社會專在那舊軌道上走去這種情形在中國特別顯明（未完）

各銀市

奉天糧行市（十一月五日）

大豆	一元五角
豆餅	一元七角
豆油	一元二角五分
豆	一元八角
小豆	一元八角
子	一元四角五分
小麥	二元二角五分
高粱	一元〇〇
包米	九角九分
黍	三元七角
米	一元四角五分

奉天金銀行市

金票對小洋票	二四元二〇〇
鈔票對小洋票	一四〇元〇〇
大洋對小洋小票	一三元〇〇
現寶銀	每兩換小洋票二元一角四分
中足金	每兩換小洋票六十二元
外國金	每兩換小洋票六十一元五角
大洋現銀	每兩換小洋票一元六角六分三厘
各幣	每元換東錢十吊〇〇八十文

東三省官銀號匯對行

上海匯現銀	六錢〇分二厘
上海匯大洋	四十四元□分

大連電報

金銀 現物 / 全本三日限　一一三元〇〇

開原取引所

前場 / 後場（十一　五日）

天氣

本日 / 昨日 / 奉天 / 營口 / 大連 / 北 / 東西風 / 晴

神皋雜俎（本欄歡迎投稿）

小說

傭西亞郡主傳（二〇四）

儒呂譯述　禁止轉載

第十四章

此時衛司秋斯見提洛那個樣兒。好生可怪。因取了一瓶酒。走到提洛身旁問說。

『你這是怎樣了。想是被那復仇的女神追了一氣好的。把你個弄驚這樣麼』

提洛答道。

『否。但是這暗夜已把我堵殺住了』

『你這話我不明白。暗夜便怎樣呢』

『在這可怕的暗夜。我面前彷彿有個什麼東西。直而彈。雖然不准知是什麼東西。誠不能無恐』

『有個女巫。我最信用他。他會圓夢。你何妨問問他去』

『你教他替我圓夢麼。我此刻連覺都睡不着。那里夢。我萬想不到基督教徒。受這樣的奇刑慘禍』

『你想着對不起基督教徒麼』

『唉。沒想到他們這樣流血。白天那個老人在十字架上說的話。你沒聽見麼。我們都被他咒詛了』

『我怎沒聽見。但是他們不是放火賊麼』

『那麼他們不是人類之公敵麼』

『那是瞎說』

『那更是瞎說了』

『他們不是虐殺小孩子的人麼』

『那也是瞎說』

『他們不是往井裏投毒。樂害人的麼』

『那也是瞎說。他們不會有這事』

衛司秋斯見說。驚道。

『他們這這罪名。不是都是你去硬的麼。你不是說把基督教徒都交給啓戈奴斯麼』

『皆因這個。我纔怕暗夜。現在司死之神。已到我面前了。我想我死在眼前了。便是閣下。也與我一樣』

『爾勿胡說。死了的是基督教徒。我們不是還活着麼。再說。基督教徒都先死了。誰能看着我們死』

『就是基督!』

『基督?一定是他們崇拜之神了。是位有權力的神麼』

提洛見問。不答。轉問衛司秋斯道。

『方纔皇帝說。要在庭園點起炬火。那是什麼意思』

『你不明白麼。皇帝說了。少間把基督教徒縛在庭園柱上。用火一點。這喚作人油大蠟。是件可怖的刑罰』

提洛見說。言道。

『這樣時。還好。不至見他們流血。但是我此刻喉渴的很。百般的拏那酒瓶。只是不能近口。想是我年紀老了。手顫的緊。沒什麼說的。求你飲我一杯吧』（未完）

諧文

▲撲滿傳（趙紓言）

撲滿者。無何有鄉人也。祖土姓。世養桑廳爲業。民仰以得生者。不知其幾千萬也。及滿之世。昆仲數十人。皆忿先人終身勞苦。厚施于民而不食其報。顧其惠者。熙然自得。而無頌揚之聲。乃脫然改途。總術十外祖冶氏之家。期年成。聚而喜曰。吾乃今得食貨之技矣。可以慰吾先祖數世之憾矣。遂各周行天下。或爲强國之主。或說大邦之君。値之掌財聚歛。廣致富之道。而其自爲之初心。固未嘗須臾忘也。滿獨倂家西遊秦。因謁者而求見昭王。昭王見之曰。寡人聞之。賢人入人之國。必有以光其山川。說人之君。必有以展其道術。子果何能以教寡人。俾使寡人之國能得志于天下乎。對曰。臣無謀國之才。將兵之略。無以使大王得志于天下也。臣之所見大王者。固願得司庫之官。掌財之吏。謹而守之。約不致失大王之資耳。王以爲能。即與司庫之職。而任之。凡國內所有。小即錙銖。大即鉅萬。及王所藏寶物。皆滿乘之。滿處職維謹。非特所掌公物。不敢失。即已所嘗受王之賜。亦皆入而藏之。雖細臣未嘗見其少有用度。于是盡朝和慶。以爲任得其人。王益重之。賞賜倍豐。而滿衣大布之衣。食粗糲之食。淡然自若。久之。同僚見其若斯也。欽且異之。而未遽詰也。一日。小臣徙其庫。竊隙而內窺之。見其中曠然無物。唯積塵錢厚而已。因窓庫也。驚奔以告穰侯曰。彼掌庫者。官何人者耶。王之任之已有年矣。司國之財。收王之寶。所聚者。年不止千萬。王固未嘗少爲用也。吾以爲成丘山之積矣。頃竊觀之。淸淨爲有。是何也。穰侯訝曰。汝奚見。小臣曰。臣細見彼受王之賜。皆幷之公。已無私有。臣以爲其忠也。臣嘗見其所衣大布。所食糙粒。而無大費。臣以爲其儉也。然見其忠且儉若斯。而怪之者。非一日也。適乘郤尾而窺之。見庫闕在。而所實空空。不識先之盜歟。抑伊盡以自私其家歟。此小臣之所惑而敢言之也。穰侯驚。集羣臣而語之。亦皆驚。同詣滿問之。笑曰。我即財府耳。何視庫爲。不乃迂乎。穰侯無如之何。將言之王。會趙使奉千金爲秦王壽。王又與藏之。穰侯適入。見之。急曰。王又欲失千金耶。（未完）

戲評

▲濱江顧曲記（念陀）

是日五。因事赴哈。晚間承友人之召。往華樂聽戲。該園自今夏動工。已全部告竣。內容較大舞臺稍狹。而裝飾之美。設置之備。舉稱大觀舞臺。均有過也。余至園時。將八鐘。喜彩鳳之善寶莊。牛蘭芬之草橋關。已先後演畢。任小樓之馬前潑水。正唱末段。前半未及見。即以此段言。『棒打鴛鴦』之鴛字『想當年將你』之將字。拖長至數分鐘。末足增華。適彰其醜。余恒謂汪笑儂之戲。恰似書家之趙孟頫。畫家之米襄陽。純以神行。不于骨力氣魄上預植根柢。遂趨捷徑。欲不走入魔道。難乎其難矣。不然以東三省言。以汪派自命者多矣。問眞能傳伶隱衣鉢者。果何人耶。故余梨園雜詠有新聲爭效汪伶隱。誤盡梨園幾少年句。下此爲牛蘭芬蘭波姊妹之教子。蘭卿飾王春娥。唱做中正。蘭波飾薛寶。唱白開有可聽處。然多滑調。唱時且頻搖其首。屢撥其眉。身段過于輕活。失蒼老態。年歲尚稚。正須加意淬礪。金峯紅演廻荊州。飾劉備。年事已長。嗓音雖失潤。尚可成聲。惟行步太不雅觀。大約爲蓮鞭所累。配角亦出色者。某伶之趙雲。亦只火氣過人。此劇閉幕。管絃低奏。小愛蘭出場矣。飾探親相罵之胡媽媽。滑稽百出。飛雲霞之李媽。扮相亦佳。余按此劇。只以描摹鄉嫗狀態。引人噱笑。宜以詼諧爲生。仍以俗不傷雅爲是。王少魯之洪羊洞。『鳥。我揚家保宋主心血用盡』也。雖非鬚生極重戲。然須在一『病』字上着眼。不能過于佯躁。純以表情見佳。少魯此作。深得此旨。開場迄畢。無僻可擊。最後『叩罷頭抽身起心血上奔』句。二目直視。神態亦好。楊金香居今日武旦中。堪稱上選。在奉會負盛名。余友憶鷄樓主。最獎借之。此次來哈。名譽亦佳。今晚爲該伶之虹霓關。駕輕就熟。自不待言。其伶之王伯當。尚可。再次爲李蘭亭之鐵公鷄。李飾張嘉祥。身手矯健。唱亦可聽。益以陳鳴山之爲配。可謂珠聯璧合。此劇畢。劉美案開場矣。主人翁爲誰。張伶則在奉曾享人名之張翠仙也。張在奉曾有定評。此劇尤其特長。嫵轉流歌。誠無愧珠圓玉潤四字。于會臣之包公。楊玉亭之陳世美。頗上添毫。復爲增色不少。此劇未開之先。旁座某君謂時下哈埠梆子靑衣。有金鋼鑽在。究不能推尊張翠仙云云。余謂未必。憶前數日來哈觀該伶與小愛茹演汾河灣。天河配任情調笑。動作乖離。外江習氣染歟。抑欺東省無知曲之人歟。不必在北京津滬。即在奉天。恐亦爲公論指斥矣。而此地人士反譽美之。誠不可解。壓軸爲彼蕙芬之全本目蓮救母。蕙芬飾劉靑提。留于失踪時。急迫之情如畫。『開齋毀佛』狀類瘋癲。妙能溶化如眞。無造作氣。于時台下采聲大作。唱工婉轉淒楚。合滑油山救母諸齣爲一。一氣呵成。尤非具絕大能力者不能至。始終不怠。尤極難事。吾於此劇嘆觀止矣。

品花

都門脂粉

▲紅玉滑稽語之趣聞（黑面）

昨日晚爲友人招作北里遊。遂入艷芳訪紅玉。照例敬煙茶。校書詢山佳君新娶之婦佳否。山佳君曰。否否否否。不特黑而多麻。豈如之漂亮哉。校書謂聽君言新婦之貌。儂與君等講一笑話如何。衆皆贊成。校書謂昔有某生從師讀。天資聰敏。其父母愛若掌珍。一日爲其說親。女家即其師之姪女。某生亦不知女之容貌醜俊。詢其師。師曰。人之容貌。豈可以一言而定評哉。容當思之。既而書一紙。其詞曰。漆黑頭髮。無有麻子。脚不大。周正。某生甚喜。遂委禽焉。旣過門。見新婦則反是。不特黑而多麻。且無頭髮。其脚不特盈尺。且歪歪扭扭。于是執紙往詢其師。並言師之欺已。師曰。非余欺汝。實汝自欺耳。某生曰。何以老師明明書此紙。言女之美。何生之自欺耶。擲紙于案。師曰。汝試讀之。某生即高聲朗誦曰。漆黑頭髮。無有麻子。……脚不大。周正。師哂曰。孺子句讀不解。尚欲得佳婦耶。遂爲其點之。句爲漆黑。頭髮無。有麻子。脚不大。周正。云云。于是舉室大笑。皆贊校書之滑稽大家。校書遜謝不已。遂相偕辭出。因昇而記之。頗有趣味。以爲一念。

文苑

▲久客瀋陽旅居無聊儒丐過我以詩酒酬酢非敢言懷也率成五律即希示我（李東園）

滄海霜天淚。逢君夕掩扉。燈炮莫言醉。劍龍猶臨飛。人事忙忙慣。世情日日非。酒杯寬似海。把袂有依依。

▲悼亡詩（金蘭谿）

秋水明如鏡。浮雲薄似羅。天高飛雁過。風勁落花多。書劍渾如昨。釵環竟若何。前塵不可說。回首淚婆娑。

無計留春住。秋光恨又歸。鏡隨明月缺。花逐斷蓬飛。嚙臂痕仍在。同心願已違。粧臺塵土積。回首盡成非。

▲遊貢院舊址（陶明濬）

沉沉棘院此其址。三瓦雖陳迹已毀。虛窗而外盡荒除。何況土龍與敗瓦。頹垣殘甃尚依稀。斷草寒烟如隱晶。憶昔先朝全盛時。濟濟廣廷誇多士。爭聲言揚由天誰。謂文章尚可恃。劉蕡縱使同聲憨。方叔眞困英雄死。棘猴楮葉亦淵入。亦況屋簷帷短暑。余生也晚亦云幸。未得曾罹一染指。側聞前輩爲恢說。噫嘻驚詫眞失喜。賈常漫自詡萬言。班揚豈甘束八比。郡耶餘子總學步。嚴家餓吏但長跪。卻于束縛馳驟時。亦復鎔鑄經與史。累累恰如珠受貫。軒軒何殊臂使指。譬如車出雙桂間。鴻網尙亦絕塵駛。又如懸崖趾二分。依舊張弓還曳矢。苟非盧駿若離婁。何堪太清終微滓。然則短長爭一時。此事亦正不易耳。末流逐全體飛用。餘波竟亦斷勝理。陳腐幾如積太倉。粗厲何堪諭猛起。至今亦如廣陵散。此消於茲長已矣。我來根觸一歎唱。悲歌躑躅斜陽裏。多少元龍湖海士。槐花空踏情何止。坡公閱歷古戰場。五色目眯猶應視。曳白何以出棘闈。勸泉

雜報

△奉天▽

學員操演傷目

日來東門外講武堂學員野外操練。上星期六日又分甲乙組演習野外戰鬪。郭姓學員因捻敵組之帽誤一許姓學員之火槍所誤中(空藥槍無彈)烘傷左目。致官醫長即時往救。現正在堂療治。至傷人之學員許某則由教務長科罰禁閉二十四小時云

戲園中之鬪毆

上星期六晚張景惠都統之三夫人及其姪公子帶馬弁多人在卿鳴戲園觀劇。張巡閱之四夫人及女公子亦帶差官聽戲于包箱中。劇演及半。張都統之馬弁某忽怪聲叫好。歷園稽查官李純上前禁止。該馬弁不但不聽。反以惡聲相向。李稽查與之辯。馬弁竟擊以掌。時稽查兵已趕至。還擊之。都統之三夫人及侄不加約束。致令白領章之護兵多人。將李稽查官按倒毒打。戲園停鑼。座客四散。張使之四夫人見彼等毆打稽查。委實蠻橫。命差官下樓排解。孰意一幫如狼似虎之丘八。充耳弗聞。四夫人大怒。急令備車回府。報告張使。都統夫人及侄少差弁等。知事不妙。亦召集回府。李稽查則由稽查兵等扶持回稽查處。張使得報。急傳稽查楊處長衞隊高營長。帶衞隊一連。稽查若干至戲園及公館搜捕。來依法嚴懲。高營長領命帶隊而去。張學良旅長見事將不了。急駕電車出大北門。至張都統公館報告始末。令暫躲避。須臾衞隊至。張旅長候于門。曰勿包匆遑入。言罷偕人入內。以電話告張使。謂肇事兵丁均已逃走。僅有都統之侄。老夫人已以家法罰跪。出槍斃正危急間。幸二十七師張旅長至使署再三勸阻。謂毆人係兵等。非彼之罪。其他參謀副官亦均代爲求情。始允將彼放回。昨星期日仍派人往捕。仍未拘到。是晚張使恐兵士再入園鬧事。特派中級軍官。在戲園門首監視。至李稽查已送至衞生醫院治傷云

拘押櫃夥研訊

小西關日商天來銀號之搶案迄未破獲。惟查察情形該號櫃夥或有與匪串通情事。特於日昨將第四警察署長葉靑蓮派警將櫃夥一律傳署轉送警廳訊問云

查究自縊原因

工程二十七營第一連兵士某甲前在北大營興隆街自縊當經軍醫處長張慶禎檢驗並無疾病聞張輔臣闡長以該兵自縊定有別情特令該管連長速即調查見報云（宜）

煙公司將開辦

商務總會會長魯宗煦與中法煙草公司總經理馬濱侯等所發起東三省煙草公司近頃積極進行不遺餘力所招股款已有成數因爭先認股者頗不乏人大約不遠即可擇吉開辦云（喜）（運）

考試巡長

小東門裡巡長陳某因有違犯警章之處被上官查悉即行斥革而此冬防時期需人甚急遂將該署所有一等巡警于日昨帶赴警廳考試選拔巡長未悉何人獲選耳（江）

離婚不准

有趙某者北京人生有一女年十八歲前已媒保字與趙姓後又媒于樊姓樊某迎娶後已閱半載趙某又唆其女與樊離婚樊某在瀋陽地方廳控告經法官判決不准離異已由樊某領回云（江）

行使僞票

大北關下頭住有李春和者曾在萬慶雜貨舖充當司賬于今年五月間辭退現在賦閒無事景況不堪言狀遂時常前往大連營口等處販來僞票意欲各處行使得以漁目混珠云（宜）

偷猪上訴

北鎮縣民李得才上月間在洮南縣屬毒伙房窃得肥猪二十九口已被事主查獲由該縣判爲五等徒刑詎李某知律師能翻手作雲覆手作雨煩某律師爲之控訴以期免罪云（旭）

▲來函更正

大主筆先生惠鑒逕啓者頃見貴報奉天雜欄內載有設賭害人一則披閱之下不勝詫異想艾彭壽戴鳳閣等鄙人誼屬同鄉人品行爲素所深知于秋初來省因謀銀行各差初寓于大西關小什字街宏發客棧花費太重乃于本月一號約同舊同人等五人租賃民房一所作爲下處查伊等原爲節省費用起見艾某復繕寫石印各局之藥字以爲候差之資確無設賭等弊（中略）用敢具函代爲辨明伏祈准予更正以維名譽無任盼禱肅此順頌著安

劉秉奇謹啓

△營口▽

驛夫行窃

奉天震泰報局執事邵竹軒于前日由本步營轉道回籍所帶之行李及友人贈與之食品甚多搭車時均交車站荷物室轉遞至營下車後即持據將物領出迨詳細檢查行李內有四木匣所置之糕點竟被驛夫等窃食僅餘空匣尙遺失零星物品多件雖所值無幾而該驛夫等之行窃與該驛名譽有關未悉該驛長亦有所聞否

自由論壇（歡迎）（投稿）

▲七零八落之內閣　近日政府要人紛紛求去除財部潘鈺兩次長業經決定辭職外如陸軍之蔡司法之董教育之馬均有竭力擺脫之意于是現內閣遂至七零八落之象焉

襄者總理請假群龍無首內閣諸公尙皆勉力維持今總理旣銷假視事新任財長亦正式就職而諸閣員反欲拆臺散夥其故何耶

蓋此次內閣之搖動其致命傷實在財政問題非僅在財長問題今財長雖已有人擔任而財政之困難仍屬毫無辦法軍界則頻電索餉法官則聲言罷工學生則坐食于教育部不去蔡董馬諸閣員點金乏術呼籲無門雖欲戀棧豈可得乎（士傑）

▲裁汰冗員　高凌霨甫就財長即擬裁汰本部及所屬各機關冗員果能實行則支出減少可預卜也

理財之法不外開源節流兩種中央之財源散在各省自截欵之風行來源已有告竭之勢倘不於用途上稍加限制則無米之炊雖爲巧婦身爲財長日居棧臺之上詎不索然寡味耶

然歷年十財政者當其上臺之始莫不有同類之擧動一面表示其慎重公帑之至意一面即以位置其夾袋中之人材卒之冗員愈裁愈多而財政之拮据反益加甚未知高公此擧與前此有以異否（國昌）

▲蒙事感言　當恩琴之據庫倫也不能乘其基礎未固實行征蒙一擧而廓清之此一誤也迨赤軍驅逐日黨又不能推誠交涉迅速收回此再誤也一誤再誤而蒙事遂難解決矣

據庫倫歸客談謂蒙古已建立新政府政策頗有遠大之謀其言雖未可盡信但中國日務內爭而對于蒙事因循不決坐予野心者以建設之機會則無可諱言昔楚漢爭持冒頓强於北卒爲漢患有營邊之責者愼勿視爲緩圖也（卓人）

逃婦被獲

縣屬大高坎住戶劉某年將不惑膝下猶虛令夏納一側室陳氏年逾花信惟賦性淫蕩不守婦道竟與同村之張某暗渡陳倉久之熱度增高日前二人乘隙潛逃詎近被劉某查悉該淫婦匿居奉天城內王姓院內當即前往奉天將淫婦捉獲而姦夫已聞風遠颺矣昨帶同淫婦回營聞劉某擬賣與娼窰將所得之洋另納一妾云

△遼陽▽

巡官撤委

邑西區頭台子駐所警察巡官趙德玉因辦事不力經尹善衍所長將其撤委派幹員接充以資整頓而順輿情云

檢驗路倒

西關外關帝廟後日昨（四號）有一無名男子倒斃該處旋被警察五戶得悉立即報請法廳檢驗以便掩埋云

△撫順▽

恭送匾額

前四區區官朱昜武在該區充差時應行職務不遺餘力對于各界感情頗洽現于月前調任一區該區人民以朱氏之德政曷可湮沒遂于日前招集公民恭送匾額一方文曰戴德嵩華懸于該區以示感戴之誠云

英國婦人之背兒勞動

△鳳城▽

局長逝世

本埠稅捐徵收局局長郭晉九近數年來染患癆病醫藥罔效前于七月間赴省就醫詎病入膏肓終未見效竟于月之二號早晨一瞑不起與世長辭矣至繼任何人容訪再誌

店保被押

三區龍庙住戶吳向陽日前在財政廳告發龍庙商會有漏貼印花情事當經財政廳飭令縣署澈查屬實照例應科罰大洋七千餘元詎關帝廟商會提倡以所在縣署呈控該吳某亦有漏貼印花情事該吳某自覺情虛畏罪潛颺經縣公署將店保（興隆棧執事朱國林）傳案覊押勒令將吳某覓回交案以便照章科罰云

△遼源▽

所長盡職

本埠新任警察所長永禎氏人極精明處事和平自蒞職以來對于警務一切積極整頓不遺餘力關于崗警均屬勞往查道以免怠惰是以永君接篆未及匝月街市頗以安謐閭閻得以不驚謂爲盡職誰日不宜

添設妓館

本埠夏令生意蕭條外客稀少以致妓館亦多減色然因己屆冬令秋收告竣糧車日增外客雲集是以復于桂卿班舊址開設福順妓館日昨懸燈掛彩走馬章台多往捧場該班大有應接不暇之勢云

△本溪▽

拿獲煙犯

邑南茨兒溝住戶郎某素有阿芙蓉癖日昨午前十鐘許正在屋內過癮被警察偵悉突然闖進將煙具及郎某一併拏獲帶區送所如何罰辦俟訪再誌

妙手回春

本邑大堡住戶溫興洲日前偶患急症始而心神恍惚繼而噪啞舌硬不能言語曾請數醫士未能治愈幾乎殞命後請前任醫學會長田春圃前往療治服藥數劑病即全愈如田君者眞可謂之妙手回春云

△四平街▽

油房落成

本驛鐵道東中國新市街玉成久修築機器油房一座資本金十萬元工成告竣昨由連購到機器一架價値二萬餘元現正修理不日即行開辦矣

△台安▽

畏罪求和

邑南三區黃沙坨鎭住戶李承印將于去歲春間勾引蔣丈局關某來台等該鎭學田五十餘天暗自丈放後經勸學所查知將李某看押並在省廳呈請嚴辦等情屢誌本報茲聞學務當軸以李某盜賣學田罪有應得擬將科罰云是以李某于昨託某大人來縣面請學界要人甘願求和以圖免罪究竟如何了結訪明再誌

注重修壩

台安四區富家莊鎭因今夏雨水浩大附近柳城二河壩堤沖潰甚多若不趕在結凍以前及時興修將無以禦春水必至有碍春耕是以該鎭區官程銘三有見及此特招集會首等撥工修壩以防水患該區官不辭勞苦除每日派警督修外親往壩段監視以資進行云

△梨樹▽

稅局被窃

本邑稅捐局昨三日夜間被穿窬者窃去衣服等物値年數十元之譜據聞該窃賊係由東院出入該院居人極少閑房頗多亦該局之疏于防範耳

△阿什河▽

三聖祠開光

邑宏濟慈善會由春季在庙頭東胡同口路北修建三聖祠供奉武聖帝君觀音大士孚佑帝君于日前方始落成遂定今日爲開光之吉辰以故一般人士前往拈香祈福者頗形踴躍云

米珠薪桂

本邑入秋以來柴米油鹽日見增漲近以冬令寒冷柴米之價又大加增每車木柴須市錢六百吊較之往年直加一倍包米小米每斗均須八九十吊其餘油鹽醬醋均較上年超過一倍有餘噫生活程度到處加增米珠薪桂之言信不誣也

△樺川▽

開追悼會

日前被匪擊斃兵士徐鳳山特于十月一號十二句鐘在庙前設棚由軍學政警紳商各界齊集追悼并有輓聯及各祭品一時軍樂齊奏各界含悲致祭以勵生者而慰忠魂云

△青崗▽

死於非命

東大街路北慶源和染坊工人劉某年二十一歲昨日工作一時失手撲入染缸中正値火盛水沸之際比及救出業經氣絕旋即與其家屬去信並報告官署勘驗矣

△榆樹溝▽

匪又綁票

本鎭東北二道溝屯本月四號突來胡匪二百餘名匪首掃北前在江省寬撥不知因何拉出綁去馬姓人票二名又李家堡子天保堂宋某之次子赴鄉家尚子買貨路遇該匪一併綁去現擇吉軍六旅騎兵二營張營長聞耗率隊擒緝能否奪回容訪再誌

新到真正德國

花柳一症　各國注意　惟獨中國　以爲兒戲　提起此事　令人悲啼　咱們同胞　四萬萬餘
患花柳者　三分之一　這種病症　與別大異　不但傷身　而且染妻　妻子受害　不能生育
共和民國　十年成立　國家所靠　國民兄弟　民强國富　民病國虛　人民有害　國大關係
原是羞症　又壞名譽　身體傯懶　困苦之極　親戚難見　朋友難提　輕者不治　重者難醫
遺害三世　悔之晚矣　我勸同胞　人人注意　患此病者　必要請醫　腐敗治法　實不爲奇

愛五族共和强國

庸醫殺人　巧網漁利　慣用頂藥　暗把人欺　水銀輕粉
分量重劑　用下此藥　以求速愈　雖然見效　無非緩期
不論良心　那管天理　由輕治重　害人無比　再若犯者
可了不的　傷損五官　破爛喉鼻　骨節疼痛　動轉難移
這種毒藥　精虫受敵　生活一世　斷絕兒女　十有八九
陽萎不舉　看此光景　娼窰少去　染上此病　誰把你管
即便染病　莫投庸醫　費錢小事　性命關係　仔細參詳
令人可懼　本醫見此　用心注意　破下工夫　參考泰西
十有餘載　轉回本籍　花柳醫社　已經成立　干石橋街
牌匾爲記　花柳醫科　不治別的　精益求精　密益加密

慈熱心普求人民

患花柳者　諸君注意　無論新久　皆能保愈　魚口便毒　白濁淋漓　楊梅疳瘡　升天落地
特別良方　即把根去　藥到病除　再犯不易　普救同胞　熱心對于　困苦艱難　一概施醫
貧民人等　分文不取　非是金錢　那等目的　注重名譽　吾心所欲　介紹同胞　來把病去
本社新由上海運到最新注射藥德國九百一十四號藥針　無論如何危險各種梅毒下疳
慢性橫痃或咽喉肛門潰爛及骨節疼痛等症注射一針七日保痊　永遠不犯此藥乃萬國
醫會贊成認爲全球第一花柳聖藥染此症者諸君注意注意莫失此良好機會也

奉天 濱江　花柳醫院主任　何子範　謹啓

奉天開設鼓樓南干石橋胡同路北便是　分設哈爾濱道外濱江縣署對過大白樓便是

完全淋藥

淋濁一症西醫名爲淋毒菌在男子發於尿道在女子發於子宮此症原因或由娼妓之傳染或由染患此症者之交接或感風寒或房勞過度故致病之由而不同中初起尿道搔痒小便頻數漸次疼痛白濁淋瀝不止或則洩精甚至出血倘日久失治諸病生焉本藥房近由歐西購到特效新藥名曰殺菌止淋丸專能殺菌解毒清淋去濁無論何種淋症均能神效輕者一星期全愈重者兩星期除根誠爲世界獨一治淋之聖藥也此藥一日量六粒定價小洋五角一星期量四十二粒小洋三元外埠函購加郵費三角○外埠代售處○安東縣財神廟街永祥泰○遼陽天錫成○鐵嶺西門裡新華書局○孫家台站全盛永○千金寨中興街大順東○吉林省河南街福記支莊　哈爾濱道外北大街公和利○鄭家屯中街物彩德

奉天大西關上頭　英美大藥房主任侯國鈞謹啓

專辦中外名式貨品
兼理火災保險事務

資本金　壹萬萬圓
積立金　貳千參百壹十八萬圓
總行　日本東京
分行　中外各埠壹百壹十五處

奉天大西關　三井洋行

羊角風

今特爲救助羊角風患者施一効能卓越靈驗無比之妙藥患斯症者請速來函詳細索取隨信寄來郵票以便覆之

用信寄播磨明石伊川谷村醫王山藥寺執事

撫順煤 本溪湖煤　奉天鐵路附　大昌煤局　電話二〇中二四九番　奉天西塔

金鶴香油

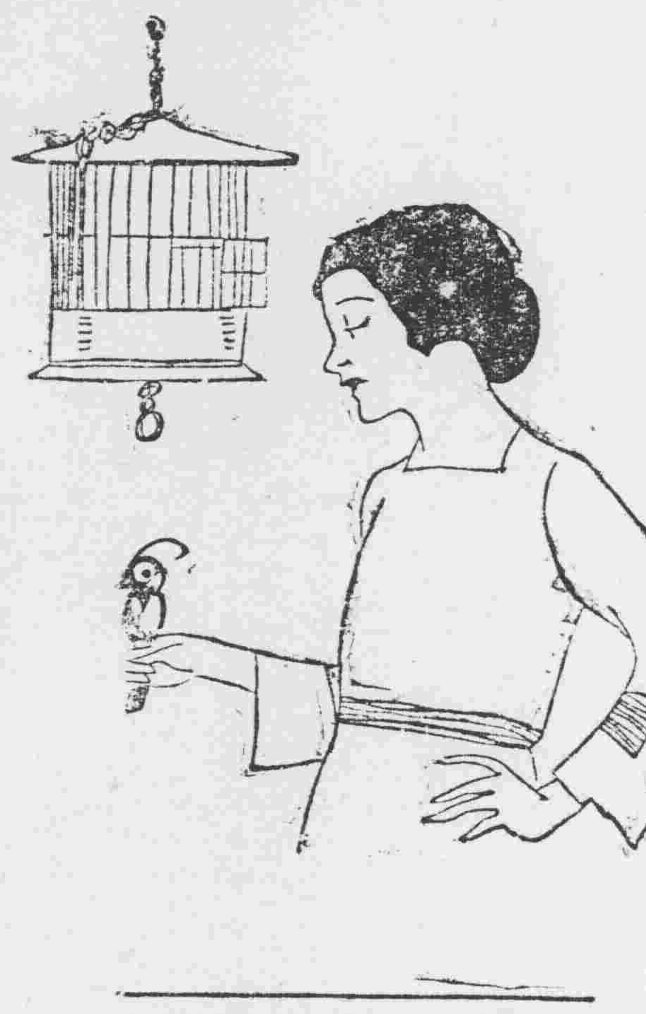

愛らしさよ

由美心中所選之金鶴化粧品內

製造者　金鶴椿油（キンツルツバキ）

現在貴夫人及令孃每稱香油必以金鶴香油爲推奬此故金鶴香油能清髮熏香之質其一種魔力的光澤非本品則不能也

金鶴石鹼　金鶴椿油　金鶴白粉　金鶴花紅　郁花石鹼

本舖　野村外吉商店

妍媸本天賦而成無可以更易之也今且有可以人力施之者何也然其本來且有美容者預爲保持之醜陋者也時爲修飾之善法則條理開列於左方

花顏水爲皮膚科學專門大醫小島亨先生經歷多年苦心研究確從皮膚上考究得來之聖劑早已馳名本國各地今本藥房特遵先生之方細求材料精工配合運來各國俾大衆得沾其益凡欲保容者請勿等閒視之

美容藥料 花顏水之特色

花顏水最近盛行於歐美兩洲凡男女自爲維持其臉上者　確有不可一刻缺少此化粧藥水　故一時有曰　欲求自己顏容艷美　須要重看花顏水　花顏水於洗臉之時可滴少量於洗面器中或融解五十倍之清水而常爲使用　即可全治皮膚病如　面皰　雀斑　粉刺　酒刺　汗疹　頑癬　煙氣　紅點晦色　油光瘰癧等均得轉惡成美　至於女子擦敷白粉若先使用此藥水　非唯融化之妙　且能豫防白粉中所含鉛毒也　芳香馥郁薰風勃々　能令人發生一種愉快者則其人必爲常用花顏水故曰交際場面　確不可缺此花顏水乃兼備衞生與經濟　爲化粧用最良之妙品且比之　白粉　花露水等化粧用之材料之價格廉而功乃大幸勿疑之　花顏水可滴數點溫水或涼水中　即依化學的作用　盆水如牛奶成白　香風發生胸間　致使用不斷乃可除去醜貌換來美顏如鮮花　故其名曰花顏水論其功效實可謂近世最新化粧用之第一品　花顏水最有効兒童　或遭蚊嚙咬臭虫或患汗瘡與一切皮膚風痒　均可搽敷患部立見功効　青年之男女臉上發生小瘡或雀班等患　均可以花顏水擦敷每天三次　必可保痊癒也　花顏水凡各埠大藥房與洋貨舖均有代售可就近採買試用　然最要認定美人將花顏水滴下于洗面器中之商標以防僞物誤誤是幸　花顏水藥價　大瓶洋一元　每打洋十元小瓶大洋五角　每打洋五元　試用瓶大洋三角五分　發售本舖　大阪清水谷西之町順和公司大藥房　經理　北京天津東亞公司大藥房　漢口河街小瀨木洋行

金鶴香水

凡香料消費之多寡每　國民開化之程度爲正比例「文明國民其使用香料之量數必多於未開之人民可無疑義單就使用香水言之於正確之意味不遇欲圖禮儀之大雅衞生之必要乃往昔之人有謂爲奢侈浮華此不亦誤之甚歟

敝商會有見於此乃益推廣金鶴香水之銷該香水實具有促進東洋文明發揮社交上圓滿快感之能力紳士淑女一日不可缺之必需品也　文明焉香水誠有不可或離之關係！

即　各界諸君賜顧愛用爲幸

金鶴香水本舖

株式會社　大崎組　大日本大阪安土町

鄉鶴　本園開演　本園特出　牛蘭芝　牛蘭芬　于月樓　姚曉峰　筱明鏡　筱明銀　每日各▷　會　本園請聘　劉翠琴　劉翠芬　王鴻林　彭瑞林　李金花　明海亮　陳鳴山　早晚　暢　特文玉蘭　每晚　京▷　四鄭線▽

奉天代理客票處大西門裡眞正稻香村 小西門裡眞稻香村仝啓 中華九百二十五號
英國鄧祿普橡皮廠謹啓
一般營業 天津市浪速町三丁目一百番地 主任 三澤成家 長電話一一六六番
同仁醫院 本院住在十間房大街中間路北

民國要聞

西南北伐之近訊

▲吳使電告湘趙絕不附南
▲曹使電請防禦北征

西南喧傳北伐日緊一日。聯軍先鋒隊已抵湘潭。昨傳趙恒惕有退出長沙消息。孫文已至桂林布置一切。昨聞外交方面消息。稱孫文以陳炯明已回粵。擬于十日由桂回省與陳商議北伐。及頒發明令等事。孫在桂林組織大元帥府。自十一月一日起。即用大元帥名義指揮一切云。吳使在鄂布置一切防務返漢前日。即召集蕭督劉長及財政廳長國內銀團商會長開會商議。籌餉辦法。額定一千萬元。商會已分頭籌備。吳使並電中央。謂前擬派兵進入長沙援助趙氏抵禦聯軍。頃據趙恒惕覆電稱派兵入湘。恐招反響請暫緩派兵。至必要時當請援助。至本人絕不附南等語。請示方略。當局當交參陸核辦云。

聞曹使有電條陳抵禦聯軍計畫。(一)閩贛備防實行迎擊勿使粵軍入境。(二)聯趙和川分擊北伐兵力。(三)集合北洋軍隊開赴湘鄂偵察敵軍發動即行進攻。

星期六公布之閣議

昨日星期六國務會議。一點一刻入席。二點三刻散議。由王總長馬次長進府報告。其議決案如下。

(一)內務部提議。閩海道道尹王善荃調任安徽全省警務處處長。遺缺擬請以段毋意調任。遞遺甄海道道尹缺擬請以余大鈞簡任。議決照辦。

(一)財政次長兼鹽務署署長潘復辭職。議決照准。遺缺以汪士元簡任。議決照辦。(按此項命令昨日發表)

(一)財政次長鈕傳善辭職。議決照准。遺缺以羅鴻年簡任。議決照辦。(按此項命令今日可以發表)

(一)司法部提議。請將湖北高等檢察廳檢察長張仁曾調任福建高等審判廳長。遺缺以陳克正調署。議決照辦。

(一)議決以現任熱河財政廳長姜駿聲。兼署熱河烟酒事務局長。議決照辦。

(一)財政部提議。蒙藏銀行章程。及蒙藏銀行招股章程。議決照辦。

顏惠慶又擬赴美之原因

▲各方面均來電敦促

顏惠慶赴美問題。前已喧傳中止。並有赴美代表不派總代表之決定。迭誌本報。昨日又得中央消息。謂顏氏日來又擬赴美。叩其原因。確有三項。(一)顧維鈞王寵惠來電敦勸。略謂出席太平洋會議代表。原定五人。前已非正式通知各國。現俱盼望顏親出席。故顏氏之意。爲之一動。(二)吳佩孚主張顏氏赴美尤力。前日又來第二電敦駕。(三)美京華僑亦來電歡迎。謂某國在美國宣傳中國對于太平洋會議宗旨前後不貫徹。若公不往。正與彼方以可乘之隙。務請即日成行等語。顏以各方面敦促。似覺空氣尙好。日內果無阻擋。即當成行云。

唐繼堯將大舉圖滇

▲派員分投運動滇軍反攻
▲宣言先靖內亂後事北伐

廣東電訊。滇督唐繼堯自失敗退處廣東以來。久蓄復滇之心。近因滇中出師北伐。內部黨見紛爭。唐認爲絕好機會。已派親信入滇。密與滇中反對顧品珍一派軍人。使羅佩金金鼎昌耿金錫等聯合。密謀倒顧。一面又派其弟唐際虞攜帶巨款由桂入湘。運動留桂滇軍胡瑛。及留湘滇軍朱培德楊益謙谷子材等。反兵攻滇。宣言先靖內患。後事北伐。聞胡瑛之兵已由白色方面向滇邊進發云云。

吳佩孚回漢後之叢訊

▲西南北伐聲中之鄂聞

吳子玉由岳回漢後。駐節劉家花園行署。劉園比鄰鐵路。外即大湖曠野。菜畦麥隴。比連阡陌。而園內亭閣沼池。四時花木。無腥不備。爲漢口商劉歆生所築居也。值玆重陽節後。菊花盛開。吳將軍久勞頓于腥風血雨中。其假館于此。凱旋歌當解作賞花吟也。日昨武漢各界紛紛向行轅晉謁。吳氏乃擬于今日回拜。先至漢口商會慈善會。然後渡江至軍民兩署。軍省兩長接到此項信後。已通飭各警署。傳知各商戶。懸掛國旗並歡迎旗。(用紅紙上書歡迎二字)以誌盛況。至各機關則張燈結彩。各崗位警士于領鈕間紮大紅花。學校中有高等學生預備全體列隊歡迎。更有籌備提燈會者。但記者擬此稿時。吳尙未渡江也。

吳氏回鄂後。恐有一番大會議。與一番大施設。此人人意想中之所預有者也。且吳氏于前日軍省兩長與張敬輿杜錫守使至岳歡迎時。即于鄂省軍政財政教育實業諸大端。已商有頭緒。不准隨時改革與振興。惟現在西南正在高談北伐。而川湘情形之變幻。尙不可測度。故軍事尤爲當務之急。聞吳氏擬于渡江後。召集軍省長官暨各要紳。籌議對付西南大計。以軍餉及防匪兩項收公開主義。因爲將來戰事一開。而尺不便取之于人民。是關于軍費一項。不得不從長計議者也。鄂中向多退伍軍人。每一値省軍有事之際。輒勾引土匪。肆行劫掠。禍害閭閻。實非淺鮮。吳氏爲維地方治安起見。是關于防匪之事。不能不積極籌謀者也。至于軍事大計。吳氏胸中早有成竹。不過對于將來派遣援軍。厚集兵力。會合五省聯防諸要事。尙須與曹使磋商。聞吳氏擬在漢稍事修養。即行北上面謁曹使。少珊公子之來。亦以敦促之也。

中央列定暫行方針

現在國局多故。外交內訌同時告急。據聞當軸迭次研究。日昨業經擬定暫行方針。提出六項。(一)速由府院解決赴美提案以慰民望。(二)所有外交積案一致清理。(三)南軍北伐詐祭是否在湘實現。(四)鄂邊防務增加後路援軍。(五)中央財政設法承借鉅大外款。(六)京內外行政亟即整頓俾渡危局云云。

滇黔贛三軍之結合

▲李唐爭兵權之暗潮

據廣州通信云。爲日紛傳李烈鈞將免楊益謙職。調任爲參謀某項職務。及谷正倫宣言。與李脫離關係。直接受孫唐指揮。足見其內部積怨已深。暴烈在即。玆將滇黔贛三軍之結合。及唐繼堯暗中播弄之情形。概述大要于左。

▲滇軍 民國八年冬月。唐繼堯李烈鈞陰謀成功。煽動駐粵滇軍楊益謙朱培德與李根源脫離關係。起絕大之風潮。致西南成分裂之局。李自始興歸。走滇赴川。楊益謙等出湘。旣而湘無容足之地。乃入川戰敗于重慶。李烈鈞遂率之退駐于鎭遠洪江一帶。本年滇軍返滇。逐步唐蓂賡。胡若愚李友勳兩部爲唐之親信軍隊。遂叛顧投歸到黔。歸依李烈鈞。于是李烈鈞聲勢愈大。居然號稱滇軍數旅之衆矣。然其實不滿三四千人也。

▲黔軍 此次粵桂戰事起。盧燾派谷正倫一旅入桂。共同作戰。谷爲任可澄表弟。頗不滿李烈鈞之爲人。故有願受唐指揮。不受李節制之表示。將來欲爲李效命亦難矣。

▲贛軍 民國七年李烈鈞在粵任討龍嗣敵總指揮編贊衛大隊。以李明揚爲隊長。賴世璜爲營長。旋李任參謀部長。將贊衛大隊編爲兩團。以李賴各任團長。稱爲贛軍。中間多贛人。其實亦多在湘粵兩省就近招募。不過李賴二人皆屬李之死黨。連年在粵。販運鴉片。搜括民財。實李氏縱其所爲。如此深恩。亦不得不報。故此軍屬于李之部下。爲三軍中之最可靠者。然在桂粵戰事之時。兩部在粵北一帶。與沈鴻英鏖戰。損失精銳不少。現在屯兵桂林。極力補充。然皆新募之兵。訓練未久。雖于應戰。亦實爲三軍中之最弱者。李氏駐軍頗遠于玆一載。彈丸之地何來巨資。以充軍餉。于是廣運鴉片。藉以維持。而待時機。慶柳一帶。擴充地盤。並欲于桂省得居重要地位。以償其數年來之期望。殊知粵軍入桂在先。係陳亦豈肯以全桂歸其掌握。桂林慶柳雖歸所有。然亦不足以資展布。復以軍餉之分配未勻。滇黔兩軍亦極不滿意於李氏。三軍互爭防地。積嫌由之頗深。唐繼堯固未忘情於滇。屢欲乘機握得兵權。回滇復仇。迭次派人赴滇黔軍中。名爲犒勞。實則別有作用。近日唐氏在港。派出聯絡之人甚衆。滇軍中李友勳胡若愚兩部。原爲唐氏舊部。固已不成問題。楊益謙一旅。完全爲滇中子弟。在外日久。思鄉倍切。一聞回滇之信。自必異常鼓舞。洎唐繼堯代表到桂。與滇中全體及谷正倫等開秘密會議。討論應付孫陳北伐問題。各軍官咸謂出亡已久。士兵勞苦。連年轉徙。實不堪命。並謂如聯絡(指唐)能協濟餉項。率領回滇。則全軍出兵皆極所願云云。李烈鈞聞此信。極爲恐慌。正思應付辦法。傳聞或將楊益謙免職。將全軍官佐各升一級。力籌餉項。冀暫時維持現狀云。

滬上發起國是會議之風潮

▲絕拒工界之反響

上海勞工會。因上海商教聯合會發起國是會議。拒絕工界加入。大爲不平。因特召集上海全國勞動聯合會。電氣工界聯合會等。十二團體討論辦法。以勞工人數較之。各項團體尤爲多數。當決定由工界召集眞的國是會議。並發表宣言如下。

全國農界工界勞工諸同胞啊他們不生產而分利的階級一向壓抑侮辱我們生產的勞工階級由這次商教聯席會議排斥工人加入他們包辦的甚麼國是會議他們的私心更明白宣布出來了他們吃的米着的衣服住的房屋乘的車船那樣不是我們勞工血汗做出來養活他們的我們本來是他們的衣食父母他們竟今意忘恩負義公然罵我們良莠不齊說我們智識低要想加入非敎育三年不可我們莠在什麼地方近來國家方面社會方面都被他們不生產而分利的人鬧糟了于我自食其力的勞動們無咎什麼分贓和會什麼廬山會議什麼販賣貨什麼賄賞議長爭議長他們智識階級和投機商人的種種黑幕到底是良是莠呢倘若我們智識雖低而良心還在勞工們再受三年黑幕教育那中國可眞要絕望了全中國農界工界勞工諸同胞啊世界是我們工界勞工諸同胞啊世界是我們勞工創造出來的國家是我們勞工支持住的我們勞工對于國家一向只有功無罪會議國是只有我們勞工配說有這種資格那班黑幕重重的智識階級投機商人和議員先生們我們是羞與爲伍的我們應該準備糾合全國的勞工擇定相當地點召集一個眞的國是會議以救濟被智識階級投機商人和議員先生們閙糟的祖國凡屬不生產而坐分利的份子一概不許加入即非工人組織的工會非農民組織的農會也不許加入特此宣告全國云

張使條陳嚴防俄黨之計畫

據某軍事方面消息。閱奉天張使劉氏因俄黨竄擾洮南安廣一帶。條陳嚴防俄黨竄入洮南安廣一帶。日前俄黨竄入洮南安廣一帶。但來日方長。難免再有是等情事。不可不豫爲防範。現經會議決定辦法。(一)軍警聯防。通令遼源懷德開通洮安鎭東安廣突泉洮南瞻榆各縣。積極辦理軍警與保甲之聯防事宜。籍資互相防護。(二)分配軍隊。電令闞鎭守使將所部軍隊。擇要分駐。不敷時另調他軍前往。(一)抽調軍隊。如原有軍隊不敷分配時當由第七第八第十一等三旅抽出步兵一團。騎兵兩營。業已飭令各該旅遵照辦理。(二)設司令部。設立聯防司令部于洮遼等處。以專責成。司令一席准由闞使遴派相當軍官充任。除通令各縣趕緊籌辦並照會俄政府要求嚴行約束屬黨。以免再有侵犯情事外。特電奉聞云云。

湖北省長又發生問題

▲劉承恩位置難保
▲湯薌銘不願繼任
▲吳佩孚意中有人

武漢通信社消息。湖北省長風潮。迄今仍未解決。近自川湘結束後。倒劉聲浪。又震動于吾人之耳鼓。據一般輿論。均謂劉承恩爲王之私黨。一切政策。均係沿襲王之舊法。毫未加改革。此時鄂局。不過鄂人治鄂之假面具。而劉氏鑒于各方面之空氣險惡。恐難久于其位。遂迭上呈辭。一以觀察政府之態度。以退爲進。是時鄂人中有此種資格者。約有五六人。中央政府。因垂涎人物太多。恐發生爭執。對于繼任人物不敢驟然發表。最近又有湯薌銘長鄂之傳說。據謂湯氏此次入京。即係爲省長而往。雖中央任命爲漢口商埸督辦。然不過藉爲擢升之階級。乃前日湯氏由京返鄂。又極端否認。且謂並無此說。云彼亦絕不願幹。故此種風潮。尙不能得圓滿之結果。但吾鄂省長之更動與否。須視劉氏位置之鞏固與否以爲斷。而劉氏之位置。又在吳氏之處置。日前吳使在岳。曾召蕭吳兩氏前往就商要政。劉氏因某種問題。當然不穩。據政界推測劉之位置。當大碰釘子以此消息。省長一席吳氏夾袋。已另有相當人物。其人爲何。此時尙守秘密。但聞從前之一般有希望者。均不能生效。將來究竟鹿死誰手。必須吳使決定云。

吳孚威快赴宜昌

武漢消息云。吳孚威于十月三十一號。由岳返漢。居劉家花園行轅。一時武漢文武官僚紛紛前往拜謁。吳氏初到漢時。本擬作十日勾留。嗣得宜昌來信。謂川軍反攻甚急。施南山勢險要。直軍進攻。旣屬不易。而川軍又特以三五人向趙榮華軍挑戰。行動極爲詭譎。據聞已與滇黔粵三省聯絡。以增長此勢力。孚威聞悉此項情形。除一面通電前防各軍隊力爲防範。暫取守勢外。吳氏則將武漢軍事稍爲料理。即赴宜昌。大約行期總在二三日以內云。

赤塔宣布僑民條件

▲赤塔領事轉告中央

外交界確息。赤塔政府。現欲積極接洽中俄通商。業將日前待遇華僑之苛酷條件。一律刪改。據駐赤領事范其光。電稱赤政府修正之條件。內容共有四項。(一)華僑入境時之檢查。凡持有中政府護照者。一律停止檢查。(二)貨品加捐概行豁免。(三)凡華僑居駐所之限制由中國領事規定。赤政府不再干涉。(四)由外部通飭各埠一律特別保護華僑。不得歧凌等事云。

驅田代表晉府情形

▲吳秘書長謂總統對于撤田無成見

旅京魯人。推舉代表請願驅田等情。已誌前報。各代表以前日赴府時。未經接見。復于昨日上午十時前往。當蒙東海派吳秘書長代見。由代表孔宜照郭光烈趙正印于銘恩朱家楨秀慶勳陳俊卿李允峰等。將田氏禍魯。及全省民氣激昂情形。一一詳陳。請代達總統速將田氏撤換。以救魯民。而免釀成戶變。吳謂總統對于撤田。毫無成見。惟魯省爲總理桑梓之邦。與他省情形不同。此事只要內閣主持。府院方面。並無問題云云。各代表遂即辭出。定于明後日謁見靳總理。陳請一切云云。

顧施兩使加大使銜之原因

政府。對於顧施兩代表。特加大任。出。銜以明令發表。所以表示重視等。代席表。蓋王寵惠院長。本係特使。故將顧施兩使亦加以特任官同之資格云。

澳門交涉之情勢

▲粵當局對于劃界之籌備
▲各工團向澳門工界運動

中葡澳門交涉。自日前双方軍人發生小衝突後。現又日緊一日。據香港消息。粵當局已預備第二次照會。其內容之條件。除要求道歉及懲辦肇事之葡兵外。並要求乘此時機滴劃界限以爲一勞永逸計。決不願將此案移歸北京交涉。連日已將關于界務之案卷。及種種證據多方設法搜羅。以林某對于界務情形。頗爲熟悉。現界爲劃界之顧問以資贊助。惟澳門政府對于照會之條件始終。尙未答覆。而粵省各工團。近日向澳門工界運動離粵。觀此形勢。澳門交涉已陷于寛寂之形勢。仍難一解決也。

蕭清科布多舊黨之計畫

▲奉張擬俟明春再議

蒙古俄舊黨。爲新黨驅逐。殘部據于科布多一帶。尙不下萬餘人。政府前電楊增新迅速進兵。相機動作。以免新黨再藉相耐舊黨。科布多城又落于新黨之手。嗣得楊電覆以攻科布多爲難。而守科布多爲難。新軍西進。則舊黨東退。東伊縣無重兵突擊。則西兵即占領。科城亦復歸守。擬請由三省出兵。由東攻擊新省。再由西進協攻。如此則蒙古舊黨。可以肅清。當由院寄奉天閻使。徵詢辦法。頃得復電。以居玆冬令。蒙地嚴寒。進兵攻科。俟下來春再議。昨聞政府已電令楊督暫駐新境。攻勳之舉。停止進行畫就緒。由電新省出兵來擊。以圖一舉。將蒙古舊黨肅清云。

社會瑣聞

▲倫敦失業人之調查

▲總數一三九九三八人(英國)

據倫敦州議會運輸會長葛士林氏調查該埠失業人數在近三個月內由九三四六五人增至一三九九三八人云

▲攀木之奇魚(西蘭)

▲緣木求魚未嘗不可得魚矣

新西蘭島上有一種魚其智鰭甚發達能上陸游行人捕之則躍又能攀樹上下甚速然則緣木求魚未嘗不可得魚也

▲無齒之鋸(德國)

▲運解鋼鐵如剖瓜

德國克虜伯廠有一無齒之鋸以機氏東動之每秒鐘動至八十邁當以上日解鐵如剖瓜云考瑞士物理名家考堅鋼愈有云無齒之鋸運行愈速解物器和若每秒鐘能動至六十邁當則能剖云極之石及鋼鐵云

實業淺說

中國採種美棉前途之希望（續）

美棉移植中國境內其退化原因之最大者乃各種棉作雜植于一地使其花粉任意配合而成爲雜種之收穫也一試驗場由經開辦最初手續即將各種類分區靠近試驗大概試驗場止知分留每區之種逐年試驗而忘其性爲之關係與昆虫佈雜花粉之作用遂致後來棉株成一不整齊之狀態而顯退化趨向矣美國最著名進種學家即發明隆斯太棉之宋得爾君云種類相異之棉植於附近之地其花粉因昆虫或他種媒介雜合成一中性種類而退化隨之(美國農業公報第二百八十八號)此外尙有一最大之原理即種類經選移時因欲順應於當地之情形發生變態或奇異之狀態夫棉種類不能整齊非但出售時不得買主之歡迎亦恐爲退化之初步也做採種新種之第一步工夫即立一純潔整齊種類剔出非同類之棉株而拔去此種手續名曰『汰劣』柯克君所著『全區栽植同一之棉作法』云無論何種作物如不能繼續選種或不能阻止他種與之雜合決不能保持其整齊之素質……又云有自然之天才及相當之訓練與實習然後方可識其微別斯則粗淺之觀察所不及注意者也故首當熟悉佳良種類之狀態然後再察其不同者除而去之選種之良法當于每季之首即能辨別其退化之棉株而拔除之(美國農部年鑑單行本第五百七十九號第四百零四頁)

照柯克君所言美國農部諸棉業專家所成就之事業其最要者即于棉株幼小時或棉鈴尙未長成時已能識別何者將來成熟後必致發生不良之影響于較好之棉質故于此時即先拔去之也

夫以此法引植棉種最爲有效往事多可借鑑如美國自圭地馬拉引植亞開拉及社蘭哥種又自埃及引植阿利蘇拏埃合種皆其成功之最著者也美國作物科旣能以此法引植他處之種中國亦當然可以採用矣埃及棉之在阿利蘇拏可爲一絕好之例證蓋埃及棉之引植于阿利蘇拏已在二十年以前但採種之始多遭失敗美農部之齊奈君及柯克君曾費數年苦心研究方能創一純潔種類適合于阿利蘇拏之氣候者當中華民國元年時已將第一期之種子分散鄉農其餘仍在進行研究故今日之阿利蘇拏埃及棉即所謂披馬類者可爲世界之良棉且較埃及最佳種棉每磅多售價銀五分此種類較美國固有之種類旣覺整齊且更穩固也(未完)

新詩

◇荷葉上一滴露珠

（汪靜之）

碧翠的荷葉
捧托一滴晶瑩的露珠。
自在地凝神著
在這悠然雅緻的池面。
有小鳥的歡愉讚美歌
出自池邊的樹上。
『啊—潔靜的露珠。
你這麼銀樣的光明啊！
你呀是愛之精髓啊！
荷葉忠誠地愛護你。
你們好一對美樂的啊。
但願你變化作許多許多滴。
去給每個人飲罷。
那麼可以開些愛的花。
些些愛的果了。』
荷葉顫抖在微風裏。
露珠優游地滾著。
暴雨是毫不放鬆地打著
將池水攪得汚濁了。
伊終于墮在水裡。
他敗得沒有氣力了。
也難堪地倒在水裡。
這是小鳥的悲哀的輓歌了。
『神僅造了這一滴愛的精髓。
不仁的惡魔竟給摧殘了嗎！
但是露珠呀。你忍耐着罷！
你的本質依舊是。
銀樣的光明啊！
我知道神將殺了惡魔。
又造許多如你一樣的
那時你們再去給每個人飲罷。
愛的花終要開的啊！
愛的果終要結的啊！』

經濟欄

◎美國之信託公司（續）

信託公司及儲蓄銀行同以吸收存款爲宗旨以理論言之儲蓄銀行方面注意零星款項信託公司存款重較大資產然實際並無大異不過信託公司存款較多於儲蓄銀行已耳信託公司存款大抵以一元爲最小數五千元以上之存款須另訂利率

信託公司與儲蓄銀行同以流通經濟爲要義志在吸收零星款項積成鉅款而用于生利之途成與私人儲藏資產流通市面故舉國受其利而商業得以活動否則市面枯窘百業胥受影響矣其在商業盛之區信託公司尤足補銀行之不足而助商業之發展據著者所知某公司接收之存款二百萬元多係向者農夫儲藏之金從未存入銀行而流行市面者自該公司成立始用于生利之途不第存款者及公司身蒙其利益社會公衆咸受其賜其關係豈淺鮮哉

(六)使用信託款項于投資事業信託公司所有之便利遠非個人所能望其項背蓋投資事業在公司方面須經富有經驗之幹事會議決始得著手愼重異常斷非冒昧從事者可比且以種種關係同一投資公司必較個人爲優勝

(七)公司關于信託事業如委人託有法律上之咨詢可不另取費且有著名律師專任其事非個人所能比擬

(八)公司恆受州政府之監視所有簿記表册由負責人員時時調查故確互信如在個人則並無監視之規定且簿籍表册往往雜亂無章(未完)

◎禁米出洋

上海縣知事沈寶昌昨接江蘇財政廳訓令開案奉省長公署令開頃據報告寧垣南門外有某某等米行勾結下關米商在南門外河下私購白米二千餘包之多由河道運至下關從津浦路轉運濟南而至青島出洋連日私運紛紛如此大宗者不止一次等情所報如此恐非無因米禁前途大有妨礙且值災荒哀鴻遍野之際豈容仍有私運出洋情事除分令查辦外仰即該廳長轉飭所屬一體隨時嚴密查禁毋稍偷漏是爲至要等因奉此除分行外合亟令仰該知事即便遵照辦理隨時嚴密查禁勿任稍有偷洒切切此令(未完)

◎德國之經濟商業與財政

▲間接稅之增加計畫
▲官吏工人之增資運動
▲政局變化之將來

此種間接稅增加之後其及于民國經濟之影響如何以商人言之商人生活之原未建築在物價以上而物價貴賤常隨成本以爲轉移所費于成本者輕則取于物價也亦廉所費于成本者重則取于物價也亦貴若間接稅太重不過令商人抬高貨價以增購買者之負擔對于商人本身可謂毫無損失以農人言之農人生活之基建築在穀價以上而穀價貴賤常隨貨價以爲轉移貨價低則穀亦賤貨價高則穀價昂若間接稅太重不過令農人抬高穀價以增食粟者之負擔對于農人本身亦無何種損失且感于間接稅增加損失最大者惟有自食其力之工人與安分消費之官吏此輩衣食資唯恃所得除此以外毫無他途今若新稅厲行則其供求勢不相應蕭蕭一身點金乏術茫茫四海辟穀無方且也勞動終歲以贏諫膚枵腹今世無此苦行之菩薩勤苦一生以易子寒妻餒歐洲之此安貧之顏孔所以自此項稅則發表以後街談巷議洋洋盈耳者無非工人增資之聲朝章報紙悠悠萬目者盡是官吏爭薪之議八月之末日官吏聯合會議決四條(一)每人每年一律增加八千五百馬克(二)取消從前增薪的階級差異(從前加薪標準是以階級而分例如(甲)級加百分之一百五十(乙)級只加百分之七十五)(三)普通一律加百分之五十幼兒養育費一律加百分之一百五十(四)給薪標準須與當時馬克價格相應又同時全國同業公會亦開會討論增加工資問題議決三條(一)本會對于工人要求增資一律擁護(二)對于工人失業及疾病補費亦須相當增加(三)工人須要求政府之經濟政策須注重產方面而現政府對于消費稅之太重對于工人生活極爲不安工人務須貫徹此種目的而後止自此以後全國工人之大會各地工人之罷工運動相繼風起時有所聞吾人試思今尙在新稅未嘗實行之前其現象已若此若當新稅施行以後其結果當更何如以記者推之將來政府對于此種增資之態度要不外拒絕承認與夫半拒絕半承認之三種使政府而全部承認則以今日百孔千瘡之德國財政再益以鉅額之負擔不惟政府不能抑亦實力不得使政府而全部拒絕則工人消極罷工可以使全國生產立爲灰燼積極革命可以使勞工政府轉瞬中興若政府對于工人要求承認其半而拒絕其半似于政府支出所費無幾似乎工人欲望少厭些須似乎政局無危險之憂而財政無竭蹶之慮殊不知所得是工人衣食之資而衣食是工人生命之本所得旣微則衣食自少衣食旣少則生命堪虞人情衣食旣足禮義乃興若飢寒至身其勢不至爲亂不已以人心思亂舉國洶洶將土崩而未瓦解之會益以考茨基之鼓吹厦得莽之長舌人非聾聾少不爲動大難將至決非政府過敏之神經勞工事政未必工人虛擬之理想所以記者斷言此種新稅則是炸彈的導火綫而要以而蒂內閣亦不自諱說今年冬天是德人最難過的日子(完)

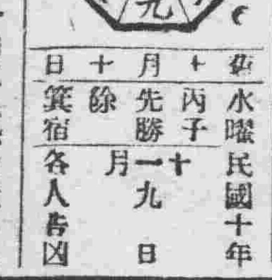

民國十年十二月八日 水曜 丙子 先勝 十一月九日 箕宿 各人吉凶

明日之吉凶▲一白之人恐有意外之事故以守內爲安西吉▲二黑之人雖占良好之位置但欠安穩北南西吉▲三碧之人雖得朋友之助但進行頗難坤北吉▲四綠之人在內努力較在外活動爲有利坤吉▲五黃之人勞多而利少之日南北吉▲六白之人易于暴怒之日須愼口舌南北坤吉▲七赤之人在外無得在內轉有相當之利益南東西吉▲八白之人易受甘言之欺批貨實物須注意東西吉▲九紫之人雖得人助尙不免損失東吉

赤玉ポートワイン

送禮之飲料第一須有美味向者釀酒界有宿題一日葡萄酒如何釀造乃可以保持葡萄之天然甘味耶及今赤玉葡萄酒已解決斯題而達其目的矣

赤玉酒更蒙醫界証認爲滋養飲料之卓越品全國藥局同有採用臨床飲用之效果莫不斯著此又爲赤玉所有之特質又特權也

花柳病 皮膚病 專門
生殖器病 外科（住院隨意）

永井醫院

奉天日站琴平町八番地 日電話二九九番

內科 外科 一般診療

吉田醫院

日站江之島町一四 電話三七二

煤 煙 **義昌號** 奉天新市街 日電話四七五

東亞公司 奉天小西關 電話一七

最新發見之壯陽種子藥

其効力最大著爲

新新育亭錠

獨一無二

每日服之增身體之活力助生殖之機能若於行房三點鐘前服之有不可思議之効力此錠男女可以同服其効更爲卓著

專治 夢滑遺精 陽萎不擧 擧而不堅思恍惚 身體萎頓先天不足 後天虛弱等症無論老幼均可服之

此藥以高貴藥品配合而成存貨無多購者從速

八錠入一瓶 每瓶壹元 每服二錠

總發行所 **華南通商公司**

經理處

安東縣 井上大藥房　鐵嶺 平記大藥房　長春 藤田誠昌堂
同 一木大藥房　同 鐵嶺商品陳列館　同 光明洋行
奉天 佐藤廣濟堂　營口 東瀛大藥房　哈爾賓 井上大藥房
同 井上誠昌堂　大連 小林大藥房　大連 日本賣藥會社
青島 日本賣藥會社　濟南 同文商務公所　青島 井上誠昌堂
濟南 文明公司　天津 金山大藥房　北京 信昌大藥房
南京 丸三大藥房

營業課目

軍裝軍械 各種機械 鐵道材料 五金雜貨 鋼鐵水管
硬煤烟煤 五穀雜貨 海味肥料 油類木料 道木洋火
羊毛皮件呢絨 電氣機械器具 瀛車並其材料 焦炭硫黃黑鉛 棉花洋絲洋布
包辦工程 代理 水火保險

株式會社 **大倉組**

總行 日本東京市京橋區銀座三〇七

分行 北京 天津 營口 上海 九江 香港 安東 倫敦 紐育 漢堡 西土呢 大連 本溪湖 歐日本各地

奉天出張所 奉天十間房 日電五六五番

學理上 實驗上

爲齒牙最好的

双美人牌牙粉是

在東洋起先造出來的……世界第一純良牙粉

此最有信双美人牌牙粉乃用貴重藥品與有効出凡原料於出名双美人牌洗臉粉本舖工廠日英兩國技師協力而成品質超等牙粉也本品者智識階級之愛用極旺而於陸海軍及帝國大學堂並各醫學堂爲理想牙粉以推奨之矣

紳士刮臉　家庭牌香巳　安全剃刀　双美人牌洗臉粉　乾毛布　双美人牌臉油　双美人牌香粉　眉清目秀